

6 J

Chartrier de Liencourt

6 J

FR AD 60/ 6J

**Répertoire numérique
du chartrier de Liancourt**

Dates extrêmes : 1327-1907
Niveau de description : article
Métrage linéaire : 12,20 ml
Nombre d'articles : 209

Classement réalisé par

Vincent Weber
Attaché de conservation du patrimoine

sous la direction

Christophe LEBLAN
Attaché de conservation du patrimoine

BEAUVAIS 2013, 2020

Sommaire

Présentation générale du fonds.....	4
Sources complémentaires.....	8
Orientation bibliographique.....	18
Généalogies.....	20
Répertoire numérique.....	25
Famille de La Rochefoucauld-Liancourt et aïeux.....	25
Généralités sur la famille.....	25
Roger du Plessis.....	25
Louis François Armand de Roye de La Rochefoucauld.....	25
François Alexandre Frédéric de La Rochefoucauld.....	25
Papiers personnels.....	25
Gestion des biens, procédures et affaires diverses.....	26
Carrière militaire et commandements.....	26
Documentation et travaux.....	29
Félicité Sophie de Lannion, épouse de François Alexandre Frédéric La Rochefoucauld.....	40
François Armand Frédéric de La Rochefoucauld.....	40
Alexandre François de La Rochefoucauld.....	41
Frédéric Gaëtan de La Rochefoucauld.....	41
Entourage de la famille de La Rochefoucauld.....	41
Papiers seigneuriaux et domaniaux.....	42
Marquisat et domaines de Liancourt.....	42
Marquisat et domaines d'Halluin.....	66
Seigneurie de Crèvecœur-le-Grand.....	71
Domaines situés hors du département de l'Oise.....	71
Manufactures du canton de Liancourt.....	73
Famille de La Rochefoucauld, seigneurs de Barbezieux.....	74
Famille de La Rochefoucauld, marquis de Langeac et de Rochebaron.....	75
Documents isolés ou sans rapport apparent avec le fonds.....	75
Imprimés et périodiques.....	79
Index des noms de lieux.....	81

Présentation générale du fonds

Producteur

Famille de La Rochefoucauld-Liancourt, aïeux et familles alliées. Contient également des documents concernant d'autres branches de la famille de La Rochefoucauld ainsi que des papiers provenant de la famille d'Halluin passés dans les mains des La Rochefoucauld lors d'acquisitions de terres.

Eléments biographiques :

François Alexandre Frédéric de La Rochefoucauld (La Roche-Guyon, 11 janvier 1747-Paris, 27 mars 1827), d'abord duc de Liancourt puis duc de La Rochefoucauld (1792), hérita de son père la charge de grand-maître de la garde-robe du roi et du titre de gouverneur militaire de Bapaume. Sa carrière militaire le conduisit au commandement du régiment de cavalerie de La Rochefoucauld dont il fut nommé brigadier en 1781. Il devint maréchal de camp en 1788 et fut chargé du commandement d'une division militaire en Normandie en 1791.

Par le jeu des héritages et des alliances, il se retrouva à la tête de nombreux domaines situés tant dans l'actuel département de l'Oise (marquisats de Liancourt et d'Halluin¹) que sur l'ensemble du territoire français (Paris, Picardie, Bretagne, Anjou, Champagne, Languedoc ou Provence).

Il visita l'Angleterre en 1768 et tenta de mettre en pratique dans ses domaines les améliorations industrielles et agricoles observées au cours de ses voyages. Intéressé par l'agronomie, il se lia d'amitié avec Arthur Young. Il créa en 1780 à Liancourt une école en faveur des enfants des militaires pauvres de son régiment. L'École des Arts et Métiers lui doit son origine. Il installa une filature de coton et des fabriques de cardes et de calicots à Liancourt et dans les paroisses voisines.

Membre de l'assemblée provinciale du Soissonnais en 1787 où il présidait la commission des travaux publics, il fut élu en 1789 député de la noblesse aux états généraux pour le bailliage de Clermont. Après la prise de la Bastille, il fut investi de la présidence de l'Assemblée constituante.

Après avoir soutenu Louis XVI, il émigra en 1792, gagna l'Angleterre puis les États-Unis où il demeura de 1794 à 1797. Il revint en France en 1799 après un passage en Allemagne.

Après la Révolution, il exerça plusieurs mandats locaux tels que président de l'assemblée du canton de Liancourt, membre du Conseil d'arrondissement de Clermont et membre du collège électoral du département de l'Oise. Il fut nommé conseiller général de l'Oise en l'an X et en 1812 puis président du Conseil général de l'Oise en 1819-1820. Il fut nommé maire de Liancourt par le préfet en 1813 mais ne semble pas en avoir exercé les fonctions.

Louis XVIII l'appela à la Chambre des pairs en 1814. Pendant les Cent-Jours, il siégea à la Chambre des représentants puis reprit sa place parmi les pairs à la Seconde Restauration.

¹ Halluin, ancien nom de Maignelay.

En marge de la vie politique, il s'investit dans diverses entreprises philanthropiques : membre du Conseil général des hôpitaux sous l'Empire, il fonda en 1818 la Caisse d'épargne de Paris et la Société de la Morale chrétienne en 1821. Inspecteur général de l'École des Arts et Métiers, membre du Conseil général des manufactures, du Conseil d'agriculture, du Conseil général des prisons, du Comité de vaccine, il milita pour le développement dans l'Oise de l'enseignement mutuel. Le roi lui ôta en 1823 toutes les fonctions honorifiques qu'il occupait en raison de son opposition avec le gouvernement.

On lui doit un grand nombre d'écrits relatifs notamment aux finances et à l'étude des sociétés anglaises et états-uniennes. A l'Assemblée nationale puis à la Chambre des pairs, il fut l'auteur de divers discours, rapports et comptes rendus concernant la mendicité, l'état des hôpitaux du royaume et la formation d'ateliers de secours pour les indigents.

Félicité Sophie de Lannion (1745 - Paris, 1830), épouse du précédent. Fille de Marie Charlotte Félicité de Clermont-Tonnerre et de Hyacinthe Gaëtan de Lannion, elle épousa François Alexandre Frédéric de La Rochefoucauld en 1764. Elle apporta en dot les terres de Crèvecœur-le-Grand, Laigneville, Belloy, Villers-Faucon¹ et autres, ainsi que des biens en Bretagne, dont un hôtel particulier et des maisons à Vannes, le domaine de Quinipily et la forêt de Camors². Elle divorça du duc de Liancourt en 1792.

François Armand Frédéric de La Rochefoucauld (Paris, 8 septembre 1765 - Paris, 17 novembre 1848), fils aîné des précédents, fut nommé en 1787 officier au régiment de La Rochefoucauld. Lors de la Révolution, il était lieutenant-colonel de chasseurs à cheval. Il émigra en 1792 à Altona en Allemagne. Rentré en France en 1800, il fut député de l'Oise au Corps législatif de 1809 à 1813, puis maréchal de camp sous la Restauration. Président du collège électoral d'arrondissement de Clermont, il fut élu député de l'Oise de 1816 à 1823. Le 3 mai 1827, il entra à la Chambre des pairs en remplacement de son père décédé et y siégea jusqu'en 1848. Il fut maire de Liancourt de 1806 à 1813.

Frédéric Gaëtan de La Rochefoucauld (Paris, 5 février 1779 – Paris, le 15 avril 1863), dernier fils du duc de Liancourt, il fut sous-préfet de Clermont sous le Premier Empire, puis des Andelys (Eure). Louis XVIII le chargea d'une mission sur les frontières de la Suisse. En 1816 il présida le collège électoral du Morbihan. Député et conseiller général du Cher, il succéda à son père comme président de la Société de la Morale chrétienne. En 1805, il installa à Liancourt une faïencerie dans la ferme de la Montagne. A la mort de ses parents, il racheta à ses frères le domaine de Liancourt où il s'établit et dont il devint marquis. Il créa la caisse d'épargne du canton de Liancourt en 1836, dont il fut le président jusqu'à sa mort. En 1849, il fonda l'hôpital annexé à l'hospice. Il fut maire de Liancourt de 1841 à 1848 et de 1850 à 1854. Il a laissé de nombreux écrits parmi lesquels une biographie de son père, quelques vaudevilles, des tragédies, des fables, une notice sur l'arrondissement des Andelys et des brochures politiques sur le système pénitentiaire, les finances et la répression de la presse.

Modalités d'entrée

Achat des Archives départementales de l'Oise à la Société Archéologique et Historique de Clermont en novembre 1950.

¹ Villers-Faucon, actuelle commune du département de la Somme.

² Vannes, Quinipily (lieu-dit de la commune de Baud) et Camors, communes et lieu-dit de l'actuel département du Morbihan.

Environ 0,20 ml de documents précédemment conservés sous les cotes Jp 2047 à Jp 2051 ou retrouvés en vrac ont été réintégrés dans le fonds en novembre 2020¹. Ils avaient vraisemblablement été distraits du chartrier après son entrée aux archives départementales de l'Oise.

Contenu

Papiers personnels et de fonctions de François Alexandre Frédéric de La Rochefoucauld. Papiers personnels et de fonctions de deux ses fils, François et Frédéric Gaëtan. Titres et papiers domaniaux concernant principalement les marquisats et domaines de Liancourt et d'Halluin et des terres en dépendant. On trouve également des papiers concernant d'autres domaines des familles de La Rochefoucauld et alliées en France, notamment dans le Morbihan. Documents concernant la fondation et la gestion de l'école des enfants de l'armée, ancêtre de l'Ecole des Arts et Métiers, et de diverses manufactures du canton de Liancourt.

Classement

Les archives du chartrier ont connu plusieurs classements et inventaires au cours des siècles. Une numérotation à la pièce apposée sous l'Ancien Régime figure ainsi sur de nombreux documents. Rarement significative, cette numérotation n'a pas ou peu été réutilisée pour le présent classement. Elle a toutefois permis de rapprocher des documents isolés de prime abord, comme les papiers hérités de la famille d'Halluin.

Séquestré à la Révolution, le chartrier a été restitué à François Alexandre Frédéric de La Rochefoucauld en l'an VIII. A cette occasion ses archives ont fait l'objet d'un classement, encore visible sur les conditionnements de certains dossiers, et d'un inventaire précis qui figure au sein du fonds². Le présent classement s'est largement appuyé sur cet inventaire, tant pour comparer ce qui nous est parvenu avec ce qui existait en l'an VIII, que pour les explications qu'il fournit sur l'organisation et les évolutions des domaines de la famille. Une partie des documents décrits dans cet inventaire sont aujourd'hui absents du chartrier. Du fait des péripéties de l'histoire, certains d'entre eux sont à présent conservés au château de La Rochefoucauld³, berceau historique de la famille⁴.

Parvenu entre les mains de la Société Archéologique de Clermont dans les années 1930, le fonds semble avoir fait l'objet d'un classement sommaire par Ernest Laurain, membre de la Société et archiviste de la Mayenne. Vendu aux Archives départementales en 1950, le chartrier a été reconditionné et coté mais n'avait été ni reclassé ni inventorié, bien qu'il ait fait l'objet d'un relevé sommaire. Le présent classement a complètement modifié l'organisation du fonds et rendu caduque la précédente cotation.

Quelques notes et repères avaient été laissés au sein du chartrier par les auteurs du *Duc de La Rochefoucauld-Liancourt 1747-1827 : De Louis XV à Charles X, un grand seigneur patriote*

¹ Ces pièces ont été intégrées au sein des dossiers conservés sous les cotes 6 J 5, 12, 14, 16, 17, 19, 21, 24, 29, 37, 38, 44, 47, 49, 51, 53, 54, 55, 56, 74, 76, 78, 79, 81, 82, 86, 97, 102, 103, 104, 106, 114, 126, 132, 144, 150, 172, 175. Plusieurs pièces dont le lien avec le chartrier de Liancourt n'a pu être clairement établi demeurent conservées sous la cote 1 J 2048.

² Cf. 6 J 97.

³ La Rochefoucauld, actuelle commune de Charente.

⁴ Cf. sources complémentaires.

*et le mouvement populaire*¹ pour les besoins de l'ouvrage. Ces rajouts contemporains ont été supprimés. A cette exception près, aucune élimination n'a été pratiquée.

Une partie des pièces du chartrier n'a pas de rapport apparent avec le fonds. Certaines ont malgré tout été laissées en place, faute de provenance clairement identifiée. D'autres ont été extraites du fonds en raison de leur statut d'archives publiques. C'est le cas de minutes et de papiers relatifs au fonctionnement de la justice fiscale du marquisat de Liancourt², réintégrés en série B (cotés Bp 12396), d'un registre de délibération de la fabrique d'Ormoy-Villers de 1743, classé en sous-série 2 G (coté 2 Gp 436), des papiers de fonction de Sébastien et Pierre Fagnan, contrôleurs des actes des notaires à Liancourt, classés en sous-série 2 C (coté 2 Cp 4251), des archives de la justice de paix de Liancourt pour la période 1816-1837, reclassées en série U, d'archives de l'hôpital³ et de la commune⁴ de Liancourt, qui ont rejoint les dépôts correspondant aux Archives départementales (respectivement HDT 15 et EDT 340), et d'actes concernant la recette générale des fermes du roi à Saint-Quentin, restitués aux Archives départementales de l'Aisne.

Conditions d'accès

Libre.

Les documents en mauvais état matériel ont été extraits de leur liasse d'origine, ils ne sont pas communicables.

Conditions de reproduction

Reproductions possibles en application de l'arrêté portant règlement de la salle de lecture des Archives départementales de l'Oise.

¹ Jean-Dominique de La Rochefoucauld, Guy-Robert Ikni, Claudine Wolikow. Les auteurs expliquent dans l'annexe I de l'ouvrage avoir pu consulter le chartrier pendant plusieurs mois à la fin des années 1970.

² Ces papiers sont mentionnés dans l'inventaire du chartrier rédigé à la Révolution dont il est question plus haut.

³ Les hospices de Liancourt ont été fondés par Roger du Plessis, seigneur de Liancourt. Ces papiers sont mentionnés dans l'inventaire du chartrier rédigé à la Révolution dont il est question plus haut.

⁴ Plusieurs membres de la famille de La Rochefoucauld ont été maire de Liancourt.

Sources complémentaires¹

Les sources citées ci-dessous ne sauraient être exhaustives. L'activité de la famille de La Rochefoucauld s'étendant à de multiples domaines et sur plusieurs siècles à travers la France et le monde, il est possible d'en trouver la trace dans de nombreux fonds d'archives.

ARCHIVES DEPARTEMENTALES DE L'OISE

Série B, cours et juridictions

Bp 3774 à Bp 3799 Etats généraux du bailliage de Clermont. 1789

Sous-série 1 C, administrations provinciales

Généralité de Soissons, élection de Clermont :

1 Cp 702 Construction d'un chemin entre Liancourt et Pont-Sainte-Maxence. 1787

Sous-série 1 E, titres féodaux, titres de familles, titre de communautés d'habitants

1 Ep 19 Marquisat d'Halluin.
1 Ep 20/1 à 20/3 Marquisat de Liancourt.
1 Ep 238/2 Seigneurie de Liancourt.
1 Ep 255 Seigneurie de Louveaucourt.
1 Ep 258/1 Marquisat de Maignelay.
1 Ep 258/1 Seigneurie de Montigny.
1 Ep 249 Seigneurie de Vaux et Cambronne.

Série H, clergé régulier

H 11748 Copies de l'acte de fondation de l'hospice de Liancourt en 1672 et du contrat de fondation d'une communauté de prêtres devant s'occuper des malades à Liancourt en 1645. Elles ont été rédigées dans le cadre d'une réclamation portée au préfet par les représentants des communes limitrophes à Liancourt concernant le droit de leurs administrés à disposer d'un lit à l'hospice de Liancourt, en vertu du testament du duc de La Rochefoucauld. 1897

¹ Certaines de ces sources ont été identifiées car mentionnées dans *Le Duc de La Rochefoucauld-Liancourt 1747-1827 : De Louis XV à Charles X, un grand seigneur patriote et le mouvement populaire.*

Série J, archives privées

- 1 J 1842 Expéditions d'actes notariés concernant la cession de l'usage des eaux de la Béronnelle par François Alexandre Frédéric de La Rochefoucauld à Jean Guesnet.
17 vendémiaire an XI
- 1 J 1959 Lettre de François Alexandre Frédéric de La Rochefoucauld à M. de Graves relative aux industries anglaise et française.
19 floréal an X
- 1 J 2641 Lettre de François Alexandre Frédéric de La Rochefoucauld relative à la vaccine.
7 novembre 1810
- 1 J 2642 Lettre de François Alexandre Frédéric de La Rochefoucauld relative au comité de la vaccine (19 juin 1810). Lettre de François Alexandre Frédéric de La Rochefoucauld relative à une vente de biens situés près de Nîmes et Bernis (2 août 1825).
1810, 1825
- 1 J 2783 Lettre de François Alexandre Frédéric de La Rochefoucauld concernant une demande de recommandation pour une pension en faveur d'un officier, sous-lieutenant au régiment de La Rochefoucauld.
23 juin 1773
- 1 J 2787 Lettre de François Alexandre Frédéric de La Rochefoucauld, adressée au préfet du Gard, relative à l'indemnité qui lui est due, comme légataire universel en usufruit d'Alexandrine Emilie de La Rochefoucauld, sa sœur, veuve de M. de Montmorency, prince de Robecq (s.d.). Portrait du duc de La Rochefoucauld-Liancourt (s.d.). Lettre de Frédéric Gaëtan de La Rochefoucauld adressée à Jules Jarvin (1842).
s.d., 1842
- 1 J 2032 Registres de comptes de la seigneurie de Maignelay (1507-1584), aveu et dénombrement de la terre et seigneurie de Fay-sous-Clermont présenté à Louis Armand François de la Rochefoucauld par Thomas Louis Duquey (1778).
1507-1584, 1778
- 1 J 3003 Manuscrit de François Alexandre Frédéric de La Rochefoucauld concernant la richesse et la vente de marchandises entre les nations (s.d.). Lettre de François Alexandre Frédéric de La Rochefoucauld à un baron, concernant l'école de Châlons (s.d.).
s.d.

- 1 J 3171 Titres, extraits d'actes, correspondance et pièces de procédure concernant la propriété et le droit d'usage du canal de la Béronnelle, rassemblés dans le cadre de contentieux.
1634-1850
- 1 J 3200 Copie de l'atlas cadastral de la commune de Bailleval, comprenant en fin de volume le plan des bois appartenant au marquis de la Rochefoucauld situés dans la commune de Bailleval.
s.d. [XIX^e siècle]
- 1 J 3261 Correspondance adressée par le « Secrétaire d'Etat » à François Alexandre Frédéric de La Rochefoucauld relative à une lettre envoyée par les habitants de Liancourt (an IX). Lettre de François Alexandre Frédéric de La Rochefoucauld adressée à Ponsardin père et fils à Reims, relative à l'envoi d'échantillon de coton (1812).
An IX, 1812
- 1 J 3397 Lettre de François Alexandre de La Rochefoucauld adressée à Mme Gautier dans laquelle il évoque la constitution d'une bibliothèque de village à Liancourt (1826) et portrait du duc de Liancourt extrait de la *Galerie Universelle* (s.d.).
s.d., 1826

Série L, administrations départementales et tribunaux révolutionnaires

Formation du département de l'Oise :

- 1 Lp 224 Délibérations des députés des bailliages concernant les limites du département.
1790-an IV

Instruction publique :

- 2 Lp 4113/1 Ecole nationale de Liancourt.
An III-an IV

Série M, administration générale et économie

Sous-série 2 M, personnel administratif nommé :

- Mp 8 Dossier individuel de Frédéric Gaëtan de La Rochefoucauld, sous-préfet de Clermont.
1806-1810
- Mp 15/1 et Mp 16 Etats nominatifs et correspondance concernant les conseillers généraux et conseillers d'arrondissement nommés.
An VIII-1889

Sous-série 5 M, santé publique et hygiène :

- Mp 2493 Réclamation de François Alfred Gaston de La Rochefoucauld contre des travaux exécutés par le service vicinal sur un terrain lui appartenant à Liancourt. 1880
- Mp 2258/6 Correspondance entre le préfet de l'Oise et François Alexandre Frédéric de La Rochefoucauld concernant les aptitudes d'un médecin. 1818

Sous-série 8 M, commerce et tourisme :

- Mp 4147 Contient des documents concernant la participation des manufactures de François Alexandre Frédéric de La Rochefoucauld aux expositions industrielles. 1806-1834

Série N, administration et comptabilité départementales

- 5 N 160/1 et 5 N 160/2 Documents concernant la caserne de gendarmerie de Liancourt louée puis achetée par le département à la famille de La Rochefoucauld. 1847-1929

Sous-séries 1 et 2 Q, biens nationaux

- 1 Q 2/2580 à 2596, Biens de François Alexandre Frédéric de La Rochefoucauld. 1790-1829
1 Q 6/12,
1 Q 6/117,
2 Q 2/310,
2 Q 8/100 à 102
- 1 Q 2/2577 Biens de Félicité Sophie de Lannion. s.d.

Série R, affaires militaires, organismes de temps de guerre

- Rp 1446 Dossier relatif à la candidature de François de La Rochefoucauld à un poste de chef de légion ou de cohorte. 1813

Sous-série 1 T, enseignement

- 1 Tp 980 à 1025 Enseignement mutuel. 1816-1870
- 1 Tp 1010 Correspondance de François Alexandre Frédéric de La Rochefoucauld concernant des instituteurs. 1818

Série X, assistance et prévoyance sociale

Xp 11	Rapport de François Alexandre Frédéric de La Rochefoucauld sur les hospices du département et sur l'administration des hospices et des prisons.	An IX
Xp 236	Demande d'Alexandre de La Rochefoucauld concernant le paiement d'une rente due aux hospices de Beauvais.	1836
Xp 513	Echange de terres entre M. Le duc de La Rochefoucauld et l'hôpital de Liancourt.	1863
Xp 108, Xp 121 à 126, Xp 204, Xp 224, Xp 288, Xp 291, Xp 301, Xp 307, Xp 312, Xp 497, Xp 499, Xp 507, Xp 513, Xp 515, Xp 535, Xp 543, Xp 643, Xp 665, Xp 775, Xp 826, Xp 848, Xp 1122/2	Hospice de Liancourt.	An XI-1937

Série EDT, archives communales déposées

EDT 340 Archives déposées de la commune de Liancourt.

Série HDT, archives hospitalières

HDT 15 Archives de l'hôpital de Liancourt.

Fonds iconographiques

Portraits de François Alexandre Frédéric de La Rochefoucauld :

1 Fi 2-32/1 et 2	Lithographies de Delpech-Belliard, 33 x 50 cm.	[1823]
1 Fi 2-32/3	Lithographie représentant sa statue en pied, sculptée par H. Maindron, dessin de F. Bocourt, lithographie de Pinçon, 40 x 50 cm.	s.d.

2 Fi 2-103/1	Lithographie, 8,5 x 10,5 cm.	s.d.
2 Fi 2-103/2	Gravure au trait, 10 x 13 cm.	s.d.
2 Fi 2-103/3	Lithographie de Villain d'après un dessin de Délorieux, 17 x 23 cm.	1823
2 Fi 2-103/4	Lithographie de Delpech, 9 x 10 cm.	s.d.
2 Fi 2-103/5	Gravure imprimée (extraite de <i>La France pittoresque et romantique</i> de Taylor et Nodier), 7 x 9 cm.	s.d.
2 Fi 2-103/6	Lithographie, dessin de J. Guérin, gravure de Fiesinger, 11,5 x 19,5 cm.	s.d.
2 Fi 2-103/7	Lithographie, dessin de J. Guérin, gravure de Fiesinger, 18 x 23,5 cm.	s.d.
2 Fi 2-103/8	Lithographie, dessin de F. Bonneville, 18,5 x 26 cm.	s.d.

Représentation du domaine :

1 Fi 1/80/1 à 27 et 2 Fi 1/80/1 à 20	Gravures représentant le château et le parc de Liancourt.	s.d.
Plan 810	Plan et division de la ferme, terres et prés de Cauffry provenant de La Rochefoucauld Liancourt, émigré.	ca 1792

ARCHIVES NATIONALES

Série AA, collections de lettres et pièces diverses

AA 50	Lettres de personnages ayant joué un rôle pendant la Révolution. Correspondance des autorités judiciaires des départements, des députés et de représentants en mission adressée ou renvoyée au Comité de Législation et papiers de certains de ses membres (an III-brumaire an IV). Correspondance adressée ou renvoyée au Comité de Constitution (1790-an III) et quelques autres correspondances révolutionnaires intercalées, dont celle adressée au Comité des Rapports.	1790-an IV
-------	--	------------

Sous-série AF/I, régime royal constitutionnel

AF*/I/15	Comité de mendicité de la Constituante, registre des procès-verbaux.	2 février 1790-25 septembre 1791
AF*/I/23	Comité de salubrité de la Constituante, registre des procès-verbaux.	4 octobre 1790-26 septembre 1791

Série C, assemblées nationales

C//1 à C//11	Assemblées des notables.	1787 et 1788
C//12 et C//13	Assemblées provinciales.	1787 et 1788
C//14 à C//134	Assemblée constituante.	Juin 1789-30 septembre 1791
C//715	Corps législatifs.	1808-1813
C//717 à C//907	Chambre des députés.	1814-1848
C/I/*1 à C/I/*353	Procès-verbaux des séances des assemblées nationales.	1789-1848

Série CC, sénat conservateur, chambre des pairs, cour des pairs

CC/257 à CC/1034		1815-1848
------------------	--	-----------

Série D, missions des représentants du peuple et comités des Assemblées de la Révolution

D/XXVII	Comité de salubrité, comités de mendicité puis des secours publics.	1789-an IV
---------	---	------------

Sous-série F/8, police sanitaire

F/8/97 à F/8/99	Archives du comité central de vaccine et documents relatifs à la diffusion de la vaccine.	An VIII-1827
-----------------	---	--------------

Sous-série F/12, commerce et industrie

Administration du commerce, législation et réglementation, affaires diverses :

F/12/562 Mémoire envoyé au contrôleur général par François Alexandre Frédéric de La Rochefoucauld pour solliciter l'aide de l'Etat pour sa manufacture.
1783

Encouragements, expositions de l'industrie, brevets d'invention, enseignement, foires et marchés, poids et mesures :

F/12/1084 à 1227 Écoles d'arts et métiers.
An X-1841

Conservatoire national des arts et métiers :

F/12/4863 Dossier individuel de François Alexandre Frédéric de La Rochefoucauld.
[XIX^e siècle]

Sous-série F/16, prisons

F/16/936 Mémoires et projets sur les secours, la mendicité, la médecine et l'hygiène, décrets de l'Assemblée sur les ateliers de secours, les rentes aux hôpitaux.
s.d., 1788-1791

F/16/937 Mémoires et projets sur la mendicité.
1791-1810

F/16/964 et 965 Correspondance sur la mendicité.
1786-an VIII

Série K, monuments historiques

Etats et assemblées :

K 679 Etats généraux de 1789.
1789

Dossiers de légions d'honneur

LH/2361/43 Dossier de François Alexandre Frédéric de La Rochefoucauld.
1810, 1819

Série AP, archives privées

8 AP 1 et 2 Chartrier de Schomberg, du Plessis-Liancourt et de La Rochefoucauld.
XV^e siècle - XVIII^e siècle

422 AP/2 Fonds d'Argenson, contient notamment des lettres autographes envoyées par François Alexandre Frédéric de La Rochefoucauld au marquis Louis de Voyer d'Argenson, lieutenant général des armées du roi.
1715-1781

Série AQ, archives d'entreprises¹

Caisse d'épargne et de prévoyance de Paris :

88 AQ 1 Rapports présentés aux assemblées générales.
1819-1850

ARCHIVES DEPARTEMENTALES DE L' AISNE

Série C, administrations provinciales

C 907 à C 1024 Actes de l'assemblée provinciale du Soissonnais où François Alexandre Frédéric de La Rochefoucauld présidait la commission des travaux publics.
1787-1790

ARCHIVES DE L' ASSISTANCE PUBLIQUE DES HOPITAUX DE PARIS

Conseil général des hospices

83 FOSS Lettres de François Alexandre Frédéric de La Rochefoucauld à M. Péligot, membre du Conseil général des hospices.
1818-1826

130 FOSS 1 Lettres autographes des membres du Conseil général des hospices dont François Alexandre Frédéric de La Rochefoucauld.
1801-1848

BIBLIOTHEQUE NATIONALE DE FRANCE

Département des manuscrits

NAF 6565 Recueil de lettres et pièces diverses concernant la famille de La Rochefoucauld.
1563-1861

¹ Documents conservés aux Archives nationales du monde du travail à Roubaix.

Fonds Liancourt

Composé de 67 cartons contenant des documents datant de 1480 à 1983. Contient notamment des archives domaniales des marquisats de Liancourt et d'Halluin et des terres en dépendant, ainsi que les papiers personnels de François Alexandre Frédéric de La Rochefoucauld, de Sophie Félicité de Lannion et de leurs enfants. On trouvera l'inventaire de ce fonds dans *Le fonds Liancourt aux archives du château de La Rochefoucauld*, rédigé par Marie Vallée².

¹ La Rochefoucauld, actuelle commune de Charente.

² Paris, Les Editions de l'Epargne, 2006.

Orientation bibliographique

Famille de La Rochefoucauld

Martin (Georges), *Histoire et généalogie de la Maison de La Rochefoucauld*, s. l., s. n., 1975, 309 p.

Vallée (Marie), *Le fonds Liancourt aux archives du château de La Rochefoucauld*, Paris, Les Editions de l'Epargne, 2006, 61 p.

François Alexandre Frédéric de La Rochefoucauld

Barlier (Jean-Pierre), « Une Enquête en Vexin sur une maladie des travailleurs des champs, sous l'égide de Condorcet et du duc de La Rochefoucauld en 1785 » *in Bulletin de l'Association des Amis du Vexin français*, n° 66 d'octobre 2011, p. 2-7.

Dottin (Henri), *Le Duc de La Rochefoucauld-Liancourt, sa vie et sa statue, Ode et notice*, Clermont, A. Daix, 1861, 20 p.

Dublangé (Robert), « Le Duc de La Rochefoucauld-Liancourt, 1^{er} article : 1747-1792 » *in Documents et recherches du bulletin de la société archéologique, historique et géographique de Creil*, n° 135 de janvier 1987, 34 p.

Dublangé (Robert), « La Vie de La Rochefoucauld, 2^e article : exil et retour en France (1800-1827) » *in Documents et recherches du bulletin de la société archéologique, historique et géographique de Creil*, n° 137 de juillet 1987, 25 p.

Dublangé (Robert), « Le Duc de La Rochefoucauld-Liancourt 1747-1827, 3^e article : les œuvres d'un philanthrope liancourtois » *in Documents et recherches du bulletin de la société archéologique, historique et géographique de Creil*, n° 139 de janvier 1988, 35 p.

Dublangé (Robert), « Le Duc de La Rochefoucauld-Liancourt 1747-1827, une alerte "bicentenaire" : l'école des arts et métiers » *in Documents et recherches du bulletin de la société archéologique, historique et géographique de Creil*, n° 143 de janvier 1989, 30 p.

Dublangé (Robert), « Le Duc de La Rochefoucauld-Liancourt 1747-1827, 5^e et dernier article » *in Documents et recherches du bulletin de la société archéologique, historique et géographique de Creil*, n° 147 de janvier 1990, 27 p.

Ferdinand-Dreyfus, *Un Philanthrope d'autrefois La Rochefoucauld-Liancourt : 1747-1827*, Paris, Plon-Nourrit, 1903, 547 p.

Ikni (Guy-Robert), « Un Inédit d'Arthur Young (lettre à La Rochefoucauld, duc de Liancourt, 1786) » *in Annales historiques compiégnoises*, n° 8 d'octobre 1979, p. 57-62.

Koeppel (Jack), « Le Duc de La Rochefoucauld-Liancourt 1747-1827 » *in Actes du colloque La Révolution dans le Clermontois et dans l'Oise* organisé à Clermont les 7 et 8 octobre 1989 par le GEMOB et la Société archéologique et historique de Clermont, p. 54-67.

La Rochefoucauld (Jean-Dominique de), Ikni (Guy-Robert), Wolikow (Claudine), *Le Duc de La Rochefoucauld-Liancourt 1747-1827 : De Louis XV à Charles X, un grand seigneur patriote et le mouvement populaire*, Paris, Perrin, 1980, 457 p.

La Rochefoucauld-Liancourt (Frédéric Gaëtan de), *Vie du duc de La Rochefoucauld-Liancourt*, Paris, Impr. de A. Henry, 1831, 108 p.

Oursel (Florianne), *L'Enseignement mutuel dans le département de l'Oise : son introduction et son développement entre 1815 et 1820*, s. l., s. n., 2011, 98 p.

Poussard (Raymond), « A propos du bicentenaire de la fondation des écoles d'arts et métiers : le Duc de La Rochefoucauld Liancourt, Liancourt et les Gadzarts » *in Comptes rendus et mémoires de la Société d'histoire et d'archéologie de Senlis*, années 1979-1980, p. 98-107.

Tremblay (Victor), *Notice sur M. le duc de La Rochefoucauld, ancien pair de France, membre du Conseil général de l'Oise*, Beauvais, Impr. Achille Desjardins, 1856, 14 p.

Vaugelade (Daniel), *Le Voyage en Amérique de La Rochefoucauld-Liancourt : 1794-1798*, Paris, Editions de l'Amandier, 2010, 459 p.

Liancourt et sa région

Charton (Lucien), *Liancourt et sa région*, Paris, Office d'édition du livre d'histoire, 1995, 557 p.

Liancourt : son histoire - son industrie - sa culture, Montdidier, Typ. A. Radenez, 1869, 50 p.

Poussard (Raymond), « Les Châteaux de Liancourt » *in* GEMOB (Groupe d'Etude des Monuments et Œuvres d'art de l'Oise et du Beauvaisis), 2006, n°129-130.

Maignelay-Montigny et sa région

GEMOB (Groupe d'Etude des Monuments et Œuvres d'art de l'Oise et du Beauvaisis), *Saint-Martin-aux-Bois et le duché d'Halluin*, 1978, n°4.

Sars (Maxime de), *Histoire de Rollot et ses hameaux*, s. l., s. n., s. d.

Généalogies¹

Famille Scourion

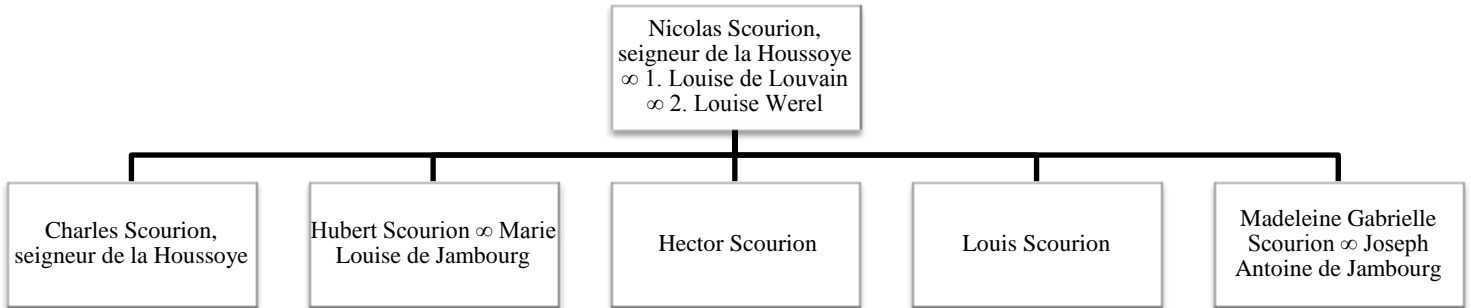

Famille de Jambourg

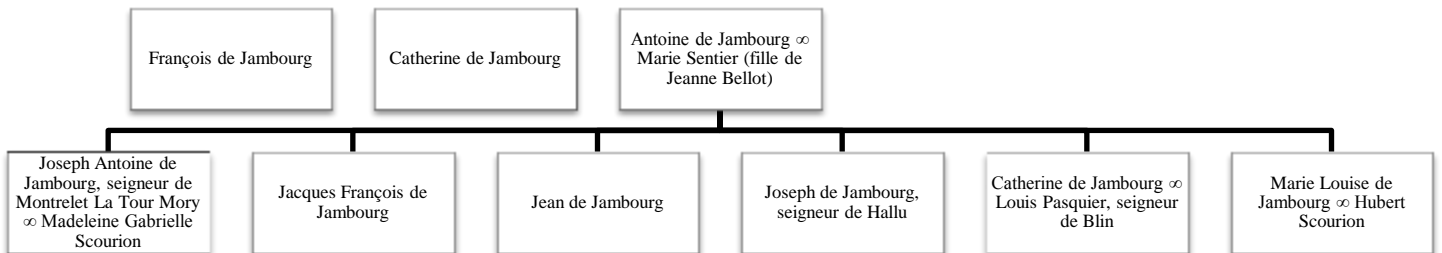

¹ Seules sont représentées les branches éclairant la compréhension du fonds. Le symbole ∞ signifie « marié à ».

Famille du Plessis
puis de La Rochefoucauld

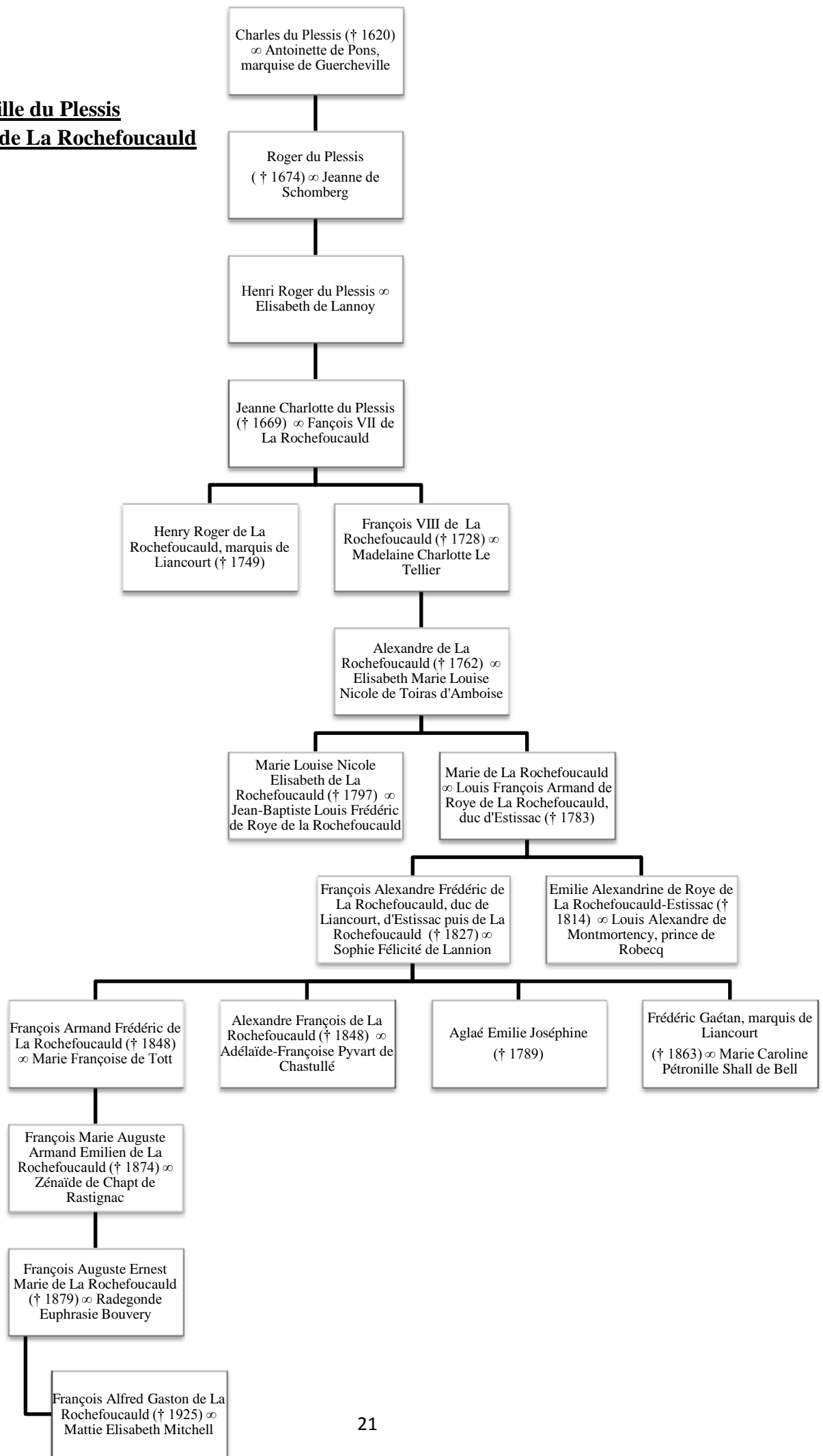

Famille de La Rochefoucauld,
marquis de Langeac

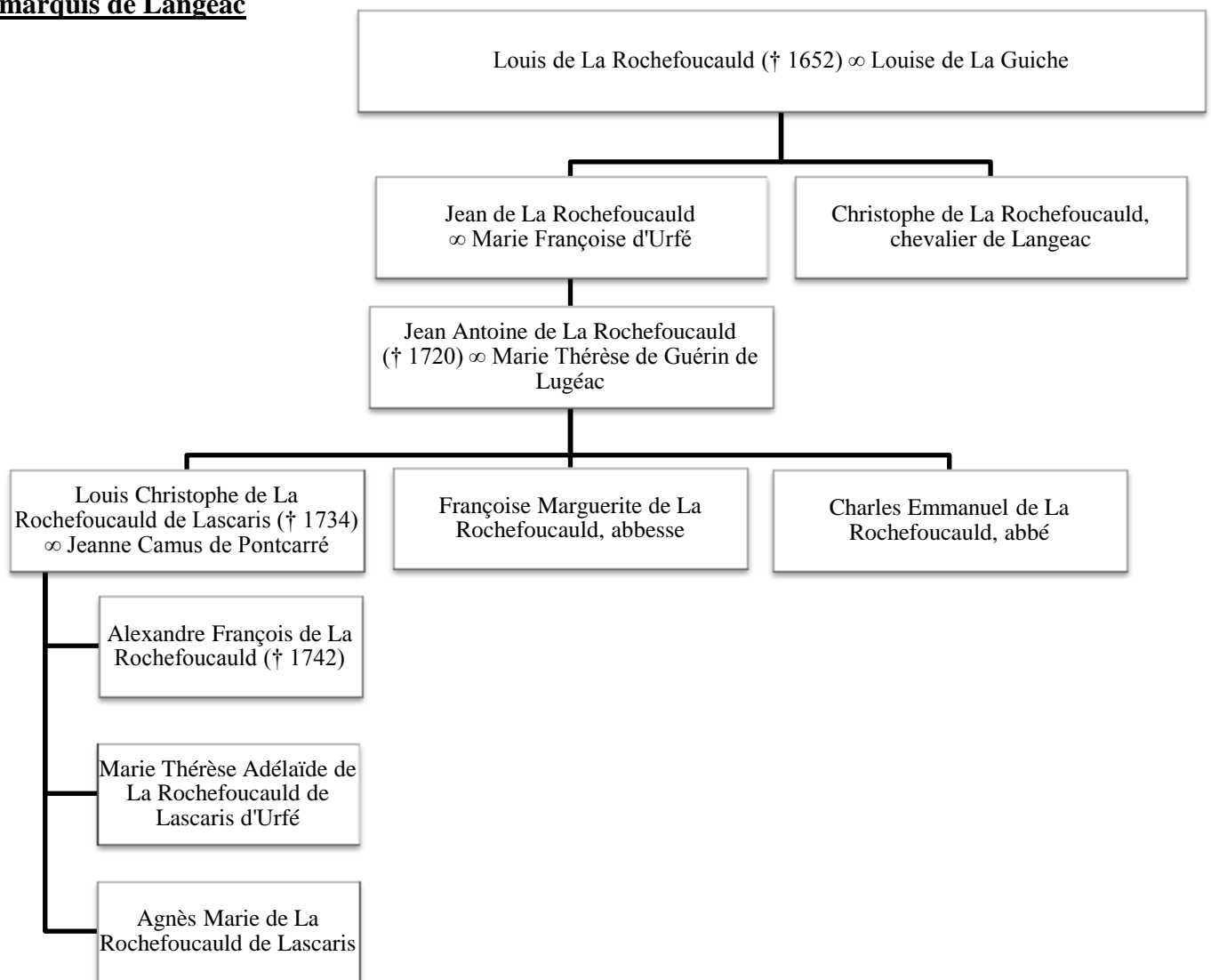

Famille de La Rochefoucauld,
marquis de Rochebaron

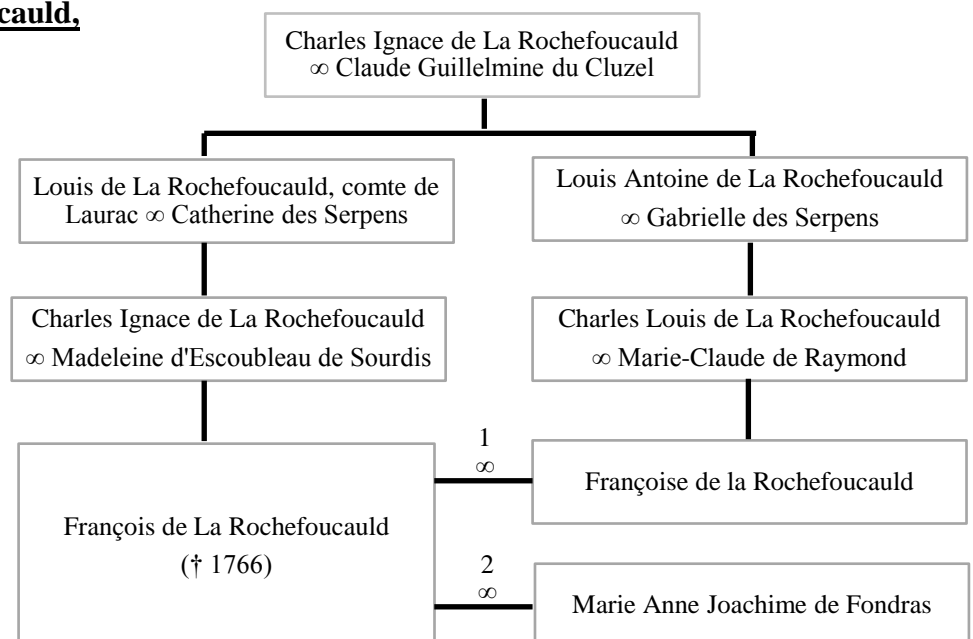

Famille de La Rochefoucauld,
seigneurs de Barbezieux

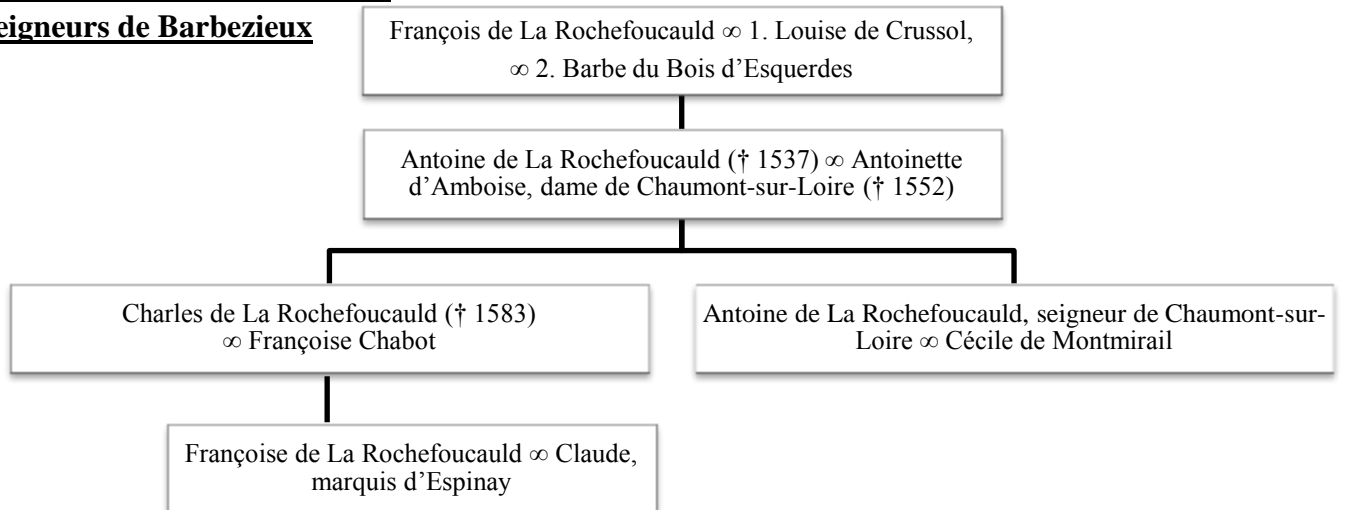

Famille Le Tellier puis de La Rochefoucauld,
princes de Marcillac

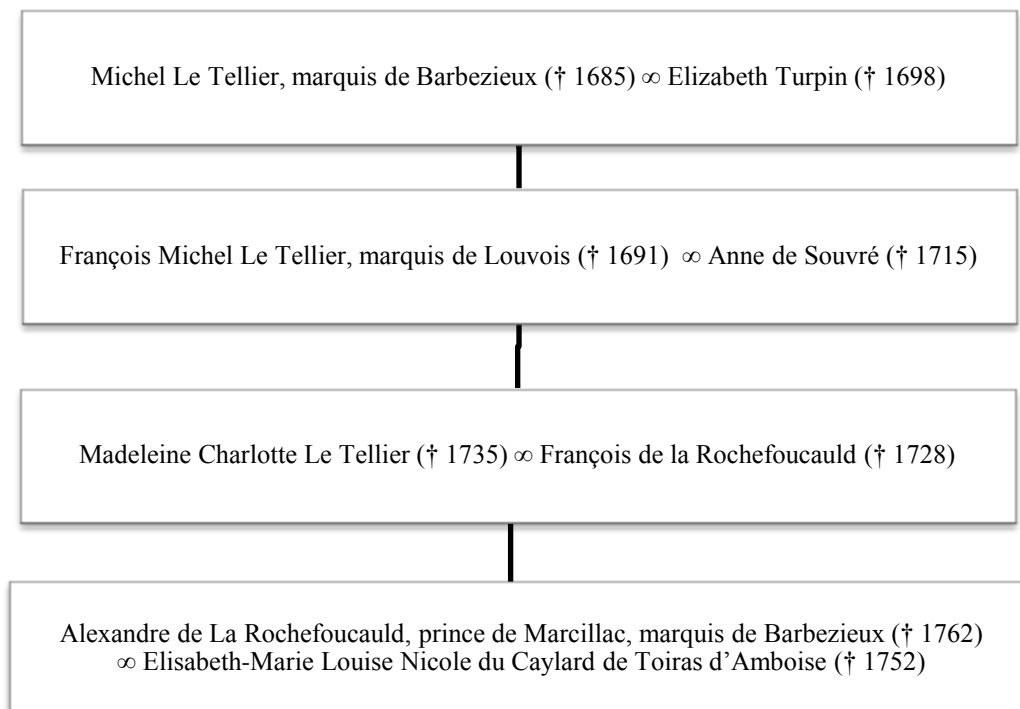

Famille d'Halluin

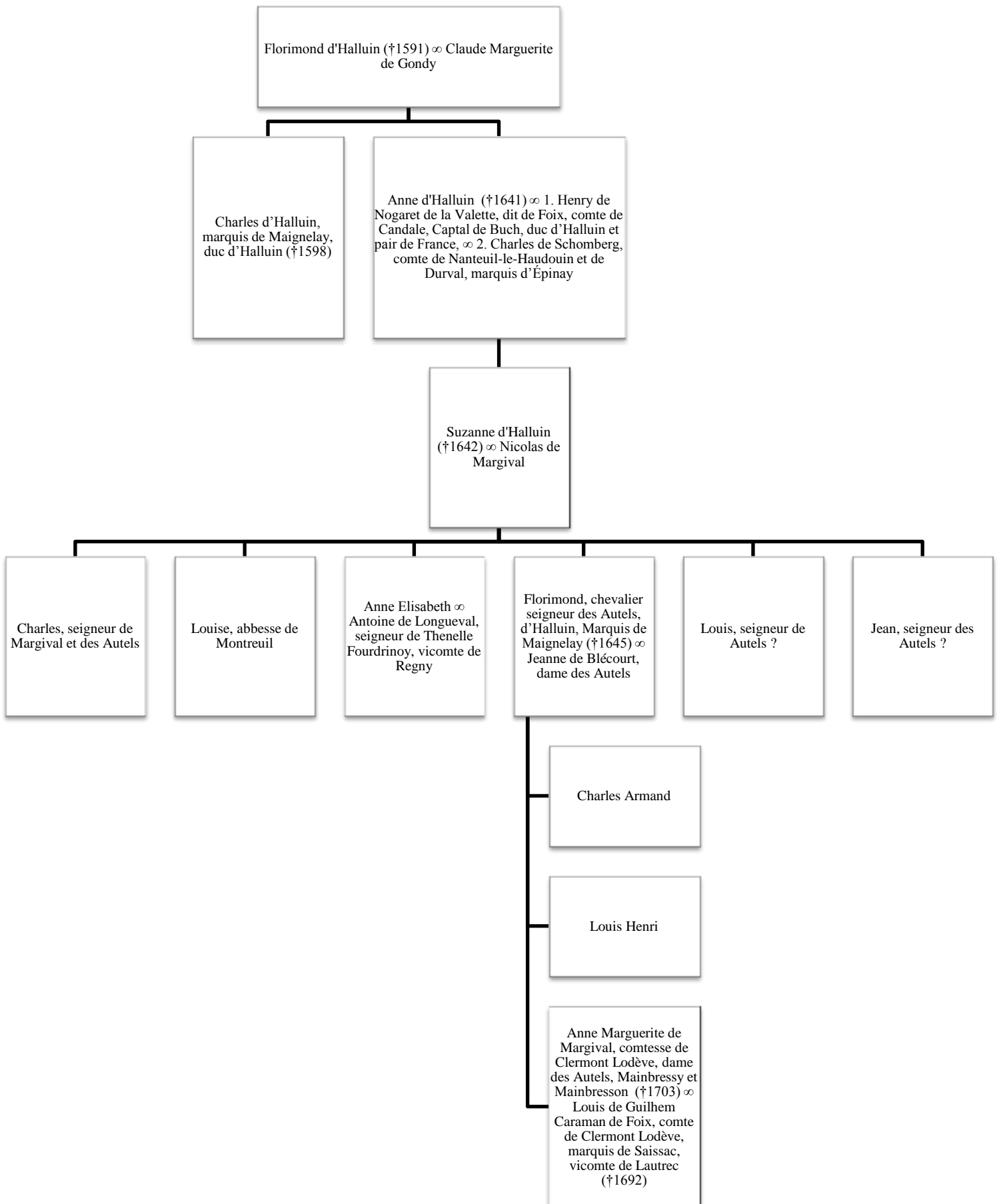

Répertoire numérique

6 J 1-27 Famille de La Rochefoucauld-Liancourt et aïeux.

- 6 J 1 Généralités sur la famille : généalogie succincte. [XIX^e siècle]
- 6 J 2 Roger du Plessis. — Constitution et paiement de rentes : titres et quittances de paiement rassemblés par Desnots, intendant de la maison de Liancourt (1638-1666). Contentieux : pièces de la procédure opposant Roger du Plessis à Claude Garrot, receveur des consignations de la cour (1658). 1638-1666
- 6 J 3 Louis François Armand de Roye de La Rochefoucauld. — Succession du cardinal de Gesvres : correspondance. 1777
- 6 J 4-22 François Alexandre Frédéric de La Rochefoucauld.
- 6 J 4 Papiers personnels. — Voyage en Angleterre : liste des dépenses occasionnées par le transport, l'hébergement et l'achat de livres (1768). Emigration : correspondance envoyée et reçue relative à la demande de radiation de la liste des émigrés et à l'aliénation de biens, laisser-passer en République Batave et en Prusse, correspondance et copie de la délibération de la commission de liquidation de l'indemnité relatives à l'indemnité versée à François Alexandre Frédéric de La Rochefoucauld (s.d., 1797-1799, 1827). Divorce : acte notarié et copie du traité relatif aux comptes, liquidation et règlement des reprises de créances et indemnités auxquelles a droit Félicité Sophie Lannion (s.d., an IX). Succession : comptes des recettes et dépenses, correspondance reçue par Mullot régisseur du domaine de Liancourt (s.d., 1828-1831). Correspondance familiale : correspondance émanant de son épouse divorcée Félicité Lannion relative à sa liquidation de créance (*ca* an IX), lettre émanant de François Armand Frédéric de La Rochefoucauld, son fils aîné (s.d). Nominations, distinctions honorifiques : acte par lequel le prince Charles-Maurice, vice-grand-électeur, reconnaît avoir reçu le serment de François Alexandre Frédéric de La Rochefoucauld comme président de l'assemblée du canton de Liancourt (1813), lettre circulaire adressant le brevet de chevalier de l'ordre royal de la Légion d'honneur (1820). s.d., 1768-1831

- 6 J 5 Gestion des biens, procédures et affaires diverses. — Constitution et paiement de rentes : correspondance émanant de l'administration de l'enregistrement relative à la constitution d'une rente au profit de madame de Robecq, projet de titre nouvel et pièces de procédures relatives au paiement d'une rente due aux frères Montaigu, état des rentes perpétuelles entre François Alexandre Frédéric de La Rochefoucauld et sa femme, correspondance (s.d., 1804-1809). Demandes de recommandation : correspondance reçue¹ (s.d., 1778-1816). Affaires diverses : correspondance relative au remboursement d'une dette par madame Leclerc (s.d., 1801), correspondance et pièces comptables relatives aux affaires entretenues avec J. Ventujol (s.d., 1800-1802), pièces relatives au paiement de fournitures aux héritiers Tremeau, marchands drapiers (s.d., 1781-1790), avis notifié d'un procès-verbal dressé par le préposé au pont à bascule de la barrière de Clichy pour saillie d'essieu et correspondance s'y rapportant (1818), mémoires des médicaments fournis par [Louis Charles Marie] Bonté, pharmacien à Clermont (1809-1822), correspondance diverse (s.d., 1778-1818).
s.d., 1778-1822
- 6 J 6-11 Carrière militaire et commandements.
- 6 J 6 Règlements et instructions générales manuscrits : instructions pour les régiments de cavalerie et dragons, article 18 du titre 16 de l'ordonnance concernant l'ordre et le mot, mémoires relatifs à l'exécution de l'ordonnance concernant l'exercice des troupes à cheval, mémoire relatif aux sièges, mémoire relatif à la marche en ligne des troupes.
s.d., 1777-1776
- 6 J 7 Régiment de dragons de La Rochefoucauld. — Relations de François Alexandre Frédéric de La Rochefoucauld avec l'administration militaire : correspondance reçue des administrateurs généraux des étapes et convois militaires (1778), de Charrin, commissaire ordonnateur des guerres à la Cour (1777-1778), Cromot (1778), Laporte (1783), Montbarrey, secrétaire d'Etat à la guerre (1776-1779), Saint-Germain, secrétaire d'Etat à la guerre (s.d., 1776-1777), Sénac de Meilhan, intendant de la guerre et des armées (1776), Stainville, gouverneur général de la Lorraine (1776-1786) et d'expéditeurs non identifiés (s.d., 1778). Revues d'inspection : correspondance émanant du marquis

¹ Contient notamment une lettre adressée à François Alexandre Frédéric de La Rochefoucauld par Dugald Stewart, philosophe écossais, au sujet de John Playfair, professeur de physique et de mathématiques à l'université d'Edimbourg.

d'Autichamp et du baron de Vioménil, devis et états relatifs à l'habillement des troupes, ordres, états de service et des grâces demandées par les officiers, livret de détail, état de l'armement, états de chevaux, états de mutations en homme et en chevaux, « observations sur la feuille de détail de la compagnie de Boisseulh », état des troupes destinées à servir sous les ordres du comte Devaux (s.d., 1776-1788). Requêtes pour la décoration et les congés des soldats : correspondance, mémoires, lettre de commission émanant du roi de France, brouillon et copie de lettres de supplication (s.d., 1778-1779, 1789). Gestion : brouillon de consignes concernant la discipline dans le régiment rédigé par François Alexandre Frédéric de La Rochefoucauld, notes, pièces comptables isolées concernant le ravitaillement des troupes, recette pour soigner les chevaux atteint de la morve, compte-rendu et correspondance relatifs à la visite de l'hôpital militaire de Belfort par Belonde, commissaire des guerres (s.d., 1789).

s.d., 1776-1789

6 J 8 Régiment des chasseurs de Champagne : note de renseignements, observations, acte d'engagement dans le régiment de François Leclerc.

s.d., 1788

6 J 9 15^e division militaire de Normandie. — Relations de François Alexandre Frédéric de La Rochefoucauld avec l'administration militaire : correspondance avec Amabert, adjudant général de la 15^e division (1791), La Boulandière, major commandant du 18^e régiment de cavalerie (1791), Duportail, ministre de la Guerre (1791), des individus non identifiés (1791). Décoration des soldats : correspondance (1791).

1791

6 J 10 Ecole des enfants de l'armée¹. — Généralités : mémoires sur les revenus des écoles militaires (s.d., 1787), mémoire concernant les écoles militaires de provinces (s.d.). Création et fonctionnement : mémoires et notes concernant les objectifs et l'organisation de l'établissement de Liancourt (s.d.), devis pour le réaménagement de la ferme de la Montagne à Liancourt (1786), état des prix du matériel et mobilier à acquérir (s.d.), états des recettes et des dépenses

¹ Ecole fondée par François Alexandre Frédéric de La Rochefoucauld en 1780 à Liancourt au lieu-dit la Montagne pour les enfants pauvres et les orphelins de son régiment. Elle deviendra plus tard l'école des Arts et Métiers.

faites pour la subsistance et l'entretien des enfants (1787-1791), demande de passeport et passeports pour l'exemption de droits sur le transport de pièces de toiles pour l'approvisionnement de l'école (1786), pièces comptables (s.d., 1786-an VIII), listes des enfants d'invalides destinés à intégrer l'école (1787), certificat médical (1787), extrait de registre de baptême (1787), certificats attestant des états de service (1787-1788), lettres de recommandation et de demande de faveur en vue d'intégrer l'école (s.d., 1786-1788), correspondance reçue d'Avrange du Kermont, commissaire ordonnateur des guerres (1786), Barauld, régisseur du marquisat de Liancourt (1787), Blossac, intendant de Soissons (1786-1787), Belargent (1787), Blondel (1786), Boiseler, commissaire des guerres de la généralité de Soissons (1787-1788), Brienne, contrôleur général des finances (1787-1788), Calonne, contrôleur général des finances (1787), Colonia, intendant des Fermes générales (1786), Cottu de Maillard, subdélégué à Clermont (1788), Guibert, gouverneur de l'hôtel des Invalides (s.d., 1786), La Millières, ingénieur des Ponts et Chaussées (1786), Parfait (1788), Presseux Hébert frères, banquiers (1787), Puységur, secrétaire d'Etat à la guerre (1789), régisseurs de l'habillement des troupes (1787), Roux (1789), Sandral (1786-1787), Ségur, secrétaire d'Etat à la guerre (1786-1787), Sombreuil, gouverneur de l'hôtel des Invalides (1787-1788), Sœur de Soulangue, abbesse de Royallieu (1787), Le Tonnelier de Breteuil, secrétaire d'Etat à la guerre (1787), La Tour du Pin, secrétaire d'Etat à la guerre (1790), Vergennes (1787), Verny, curé de Liancourt (1787), Vilmorin-Andrieux (1787) et d'individus non identifiés (s.d., 1787).

s.d., 1786-an VIII

6 J 11

Documents concernant des troupes ne relevant pas directement de François Alexandre Frédéric de La Rochefoucauld. — Nominations et gratifications militaires : imprimé récapitulatif des promotions d'officiers généraux et de brigadiers de 1748, correspondance envoyée par Noailles (1786), Sartine, secrétaire d'Etat à la marine (1778-1779), et Timbrune, inspecteur des écoles militaires (1778), mémoires et lettres de supplication, commission du roi à Antoine Charles Antoine de Carvoisin pour tenir rang de capitaine dans le régiment royal Champagne de cavalerie (s.d., 1748-an

IX). Envoi de troupes à Soissons et à Bapaume : correspondance (1789).

s.d., 1748-an IX

6 J 12-22 Documentation et travaux manuscrits et imprimés rassemblés dans le cadre de ses activités (regroupée par thème)¹.

Les titres des mémoires imprimés sont indiqués en italique, les titres des mémoires manuscrits sont indiqués entre guillemets quand ils reprennent exactement l'intitulé figurant sur le document.

6 J 12 Affaires militaires. — Gestion financière du département de la Guerre, des écoles royales militaires et de l'hôtel royal des Invalides : notes², mémoires, budgets et états des recettes et dépenses (1776, 1778, 1789). Défense des frontières : mémoire sur la frontière de la Meuse et sur Givet en particulier (s.d.). Organisation de la marine : état de la marine de France (1779), mémoires relatif à l'administration de la marine (s.d.), *Observations sur la construction de la nouvelle carte de la Méditerranée, dressée au dépôt des plans de la marine par ordre de M. le comte de Maurepas* (1737), *Observations sur la construction de la carte de l'océan occidental pour servir aux vaisseaux du roi, dressée au dépôt des cartes, plans et journaux de la marine, par ordre de M. le comte de Maurepas* (1738), *Lettre de M. de Glandevès, commandant la marine à Toulon, à M. de la Luzerne, ministre de la Marine* (1790). Réorganisation de l'armée à la Révolution : mémoires et notes relatives³ au mode de recrutement des troupes et à l'élaboration d'une nouvelle constitution militaire, réclamations faites par le régiment royal d'Auvergne et le régiment d'Angoulême en vue d'amender la constitution militaire, correspondance (s.d., 1789). Mémoire sur l'inutilité de la guerre (s.d.).

s.d., 1737-1790

6 J 13-16 Affaires politiques.

6 J 13 Actes royaux et princiers : *Règlement de monseigneur le duc d'Orléans concernant les preuves de noblesse d'une partie des officiers de sa maison, etc.* (1770), *Lettres patentes du roi qui accordent aux huissiers-audienciers du Châtelet de Paris, [...], le droit de faire*

¹ Il n'est pas certain que tous les documents rassemblés ici aient appartenu à François Alexandre Frédéric de La Rochefoucauld (la plupart ne sont d'ailleurs pas de sa main). La date et les thèmes abordés par ces documents peuvent toutefois laisser supposer que c'est le cas.

² Rédigées par François Alexandre Frédéric de La Rochefoucauld.

³ Contient notamment des documents rédigés par François Alexandre Frédéric de La Rochefoucauld.

les oppositions au sceau des lettres de ratification, etc. (1771), Procès-verbal de ce qui s'est passé au lit de justice tenu par le roi à Paris, le samedi douze novembre 1774 (1774), Arrêt du Conseil d'Etat du roi qui maintient les abbesses et religieuses de l'abbaye royale de Nogent-l'Artault, dans le droit de mesurage et hallage audit lieu, etc. (1777), Arrêt de la cour des monnaies, qui fait défenses à toutes personnes, [...], de recevoir ni donner en paiement des espèces de billon de fabrique étrangère, etc. (1777), Ordonnance du bureau des finances de la généralité de Paris, portant défenses aux conducteurs de coches, guimbardes, diligences et grosses voitures publiques, [...], d'entrer dans Paris par la grille des Champs-Élysées (1777), Déclaration du roi concernant la comptabilité et le trésor royal (1779), Edit du roi, portant suppression des offices de trésoriers des ligues-suissees, etc. (1779), Arrêt du Conseil du roi, qui supprime un imprimé ayant pour titre : « Observations sur le mémoire justificatif de la cour de Londres », etc. (1779), Arrêt du Conseil d'Etat du roi, qui maintient M. le duc de Villeroy, [...], dans la possession d'un droit de péage sur la rivière de Seine à Corbeil, etc. (1780), Edit du roi, portant suppression, et création nouvelle, de trois offices de receveurs généraux, etc. (1780), Déclaration du roi concernant les carrières (1780), Lettres patentes du roi, confirmatives de différentes délibérations prises par le bureau d'administration du collège de Louis-le-Grand (1780), Edit du roi portant rétablissement des bailliages de Coucy et de Villers-Cotterêts (1780), Lettres patentes du roi, portant réunion aux bâtiments du Palais de quelques parties de terrain appartenant au chapitre de la Sainte-Chapelle, etc. (1780), Arrêt du Conseil d'Etat du roi, concernant l'élection et nomination des syndics et adjoints de la nouvelle communauté des orfèvres de La Rochelle (1780), Arrêt du Conseil d'Etat du roi, concernant les comptes à rendre par les syndics et adjoints des communautés d'arts et métiers établis dans la ville de Rouen, etc. (1780), Arrêt du Conseil d'Etat du roi, concernant l'épizootie du 11 mai 1780 (1780), Lettres patentes portant règlement pour l'administration municipale de Laon (1781), Déclaration du roi, concernant la formation des états des finances et la comptabilité des

recettes générales, à compter de l'exercice 1781 (1782), Discours du roi, de M. le garde des sceaux, et de M. le directeur général des finances à l'ouverture de l'assemblée des notables (1788), Lettre du roi pour la convocation des états généraux à Versailles le 27 avril 1789, et règlement y annexé (1789), Réponse du roi à la députation des états généraux (1789), Proclamation du roi, qui accorde une prime de deux pour cent du prix de la vente des bestiaux amenés aux marchés de Sceaux et de Poissy, etc. (1790), Loi relative à la formation des corps de gardes nationales destinés à la défense des frontières (1791), Loi relative aux courriers de la poste aux lettres (1791), Loi relative à la garde nationale parisienne (1791), Loi relative aux gratifications et secours à accorder aux artistes (1791), Loi relative à ceux qui ont acquis du domaine de l'Etat des droits supprimés sans indemnité, et des justices seigneuriales (1791), ordonnance concernant l'hôpital de Chantilly (1815).

1770-1791, 1815

6 J 14

Députation au bailliage de Clermont et aux états généraux : *Projet de procès-verbaux d'élection de députés, et d'instructions et pouvoirs à donner auxdits députés, par les paroisses, bourgs, communautés, bailliages et sénéchaussées (s.d.), lettre de convocation des députés, lettre d'instructions données aux députés, Cahier du tiers état de la sénéchaussée de Clermont-Ferrand, donné à ses députés aux états généraux (1789), compte-rendu¹ de François Alexandre Frédéric de La Rochefoucauld à l'assemblée de la noblesse du bailliage de Clermont des événements survenus aux états généraux (1789), mémoire sur un projet de plan de travail des états généraux (1789), « Opinions qu'a eu le député de Clermont en Beauvaisis dans les différentes affaires traitées jusqu'à ce jour »² (1789), instruction pour les cantons et municipalités du département de l'Oise-et-Thérain (1790), copies du procès-verbal³ de délibération des députés des bailliages relatif à*

¹ La version définitive de ce document, déposé au greffe du bailliage de Clermont, est conservée aux Archives départementales de l'Oise sous la cote Bp 3796.

² La version définitive de ce document, déposé au greffe du bailliage de Clermont, est conservée aux Archives départementales de l'Oise sous la cote Bp 3796.

³ Une autre copie de ce procès-verbal est conservée aux Archives départementales de l'Oise sous la cote 1 Lp 224.

l'établissement des limites du département du Beauvaisis (1790).

s.d., 1789-1790

6 J 15

Travaux de l'Assemblée nationale : fragment d'un rapport parlementaire imprimé concernant Saint-Domingue (s.d.), *Opinion de M. le comte Stanislas de Clermont-Tonnerre, sur la question du droit de guerre et de paix* (1790), *Rapport fait au nom du comité pour l'aliénation des biens domaniaux et ecclésiastiques, sur les ventes de ces biens*, par M. de Delley d'Agier, député du Dauphiné (1790), *Rapport fait à l'Assemblée nationale, au nom du comité, chargé de l'aliénation des domaines nationaux, sur les ventes aux municipalités*, par M. de La Rochefoucauld, député de Paris (1790), *Lettre d'un député à l'Assemblée nationale à un de ses commettants* (s.d.), *Mémoire sur les ports francs*, par P. Peloux, député de la ville de Marseille (s.d.), *Discours sur l'affaire du Clermontois, prononcé au nom du comité des domaines*, par M. de Vismes, député de l'Aisne (1791), *Rapport fait à l'Assemblée nationale, au nom du comité de constitution*, par M. Target (1790), *Rapport et projet de décret sur la navigation française* (1791), *Rapport sur les secours provisoires à accorder aux départements du royaume, pour les pauvres, valides et invalides*, par M. Deperet, député du département de la Haute-Vienne (1791), *Adresse aux députés de la seconde législature*, par M. Grégoire (1791), *Pétition sur le remboursement des créances publiques non vérifiées, etc.*, par M. Clavière, député suppléant de Paris (1791), *Rapport sur la dénonciation contre M. de Narbonne, ex-ministre de la guerre*, par Claude Fauchet, évêque du Calvados, président du comité de surveillance (1791), *Pétition à l'Assemblée nationale par plusieurs négociants, fabricants et autres citoyens de Lyon* (1791), correspondance, notes et précis historique sur les colonies rédigés dans le cadre du comité colonial de l'Assemblée nationale (s.d., 1791), *Opinion pour prévenir les suites de la falsification des assignats, et pour établir des dépôts publics*, par M. Haussmann, député du département de Seine-et-Oise (1792), *Rapport et projet de décret fait au nom du comité de législation sur l'émigration*, par M. Sedillez, député du département de Seine-et-Marne

(1792), *Rapport et projet de décret présentés au nom du comité de liquidation, concernant l'erreur de cent quarante trois mille deux cents livres à relever dans la liquidation, etc.*, par M. Rivoallan, député du département des Côtes-du-Nord (1792), *Rapport du comité de liquidation sur la fixation des bases de la liquidation des charges et offices des secrétaires généraux, etc.*, par M. Rivoallan, membre du comité (1792), *Rapport et projet de décret sur l'église et l'oratoire de la paroisse de Saint-Pierre de Toulouse*, par M. Cazes, député du département de Haute-Garonne (1792), *Rapport sur l'office de l'empereur*, par M. Gensonné (1792), *Rapport fait au nom du comité de législation, sur les lettres de grâce, de commutation de peines, et sur l'exécution des jugements criminels*, par M. Hua, député du département de Seine-et-Oise (1792), *Discours prononcé par M. Dumouriez, ministre des Affaires étrangères, à l'Assemblée nationale* (1792), *Rapport sur la responsabilité des ministres fait à l'Assemblée nationale, au nom du comité de législation*, par M. Hérault, député du département de Paris (1792), *Développement des bases de l'augmentation de l'impôt indirect à la charge des capitalistes, etc.*, par Jean-François Crestin, député du département de la Haute-Saône (1792), *Rapport sur les troubles intérieurs*, par M. Français, député du département de la Loire-Inférieure (1792), *Projet d'une exposition des motifs qui ont déterminé l'Assemblée nationale à décréter sur la proposition formelle du roi, qu'il y a lieu de déclarer la guerre au roi de Bohême et de Hongrie*, par M. Condorcet, député de Paris (1792), *Discours prononcé [...] par Anacharsis-Cloots, orateur du genre humain* (1792).

s.d., 1790-1792

6 J 16

Rapports, mémoires et travaux divers : « Mémoire pour les frères de l'ordre des Chartreux » (s.d.), *Lettre de M. Dupont à M. Pétion* (s.d.), lettre du corps municipal de Noyon adressée à l'Assemblée nationale, extrait des registres des délibérations de la ville de Noyon et lettre des administrateurs composant le directoire du département de l'Oise adressée à l'Assemblée nationale se rapportant aux conditions de nomination de M. Hannonet comme receveur des impôts directs et des

biens nationaux pour le district de Noyon (1790), *Instruction donnée par M. l'évêque de Langres, aux curés, vicaires et autres ecclésiastiques de son diocèse, qui n'ont pas prêté le serment ordonné par l'Assemblée nationale* (1791), *Aux citoyens de Paris*, par d'André (1791), *Journal des débats et lois du pouvoir législatif et des actes du gouvernement* (an IX), extraits du registre des délibérations du Conseil d'Etat (1808).

s.d., 1790-1808

6 J 17-18 Affaires économiques de la France.

6 J 17 Affaires intérieures : compte général du département des fermes (s.d.), « Mémoire sur l'état de la tannerie et de la corroierie en France et sur les moyens de les régénérer » (s.d.), « Analyse du plan de réforme sur la partie des traites et droits de péages » (s.d.), correspondance et état relatifs au comité des finances (1789), « Moyens à employer pour rendre le service des ingénieurs des ponts et chaussées plus économique et plus utile » (s.d.), « Observations sur l'état et l'administration des forêts » (s.d.), mémoire sur l'administration générale des fermes (s.d.), mémoires sur la culture du tabac (s.d.), « Le délaissement de la mer » (s.d.), mémoires et projet d'édit du roi concernant la cote et le paraphe des livres de commerce (s.d.), « Précis du mémoire concernant l'offre qu'on fait de prendre à bail emphytéotique les domaines engagés et droits domaniaux fixes appartenant au roi dans toute l'étendue de la généralité de Caen » (1782), mémoires relatifs aux droits de traite dans les duchés de Lorraine et de Bar (s.d.), « Observations sur le sel fossile ou sel gemme » par M. de Laz (s.d.), plan d'un emprunt en actions survivancières et primes de rentes viagères pour le duc de Chartres (1785), observations concernant un mémoire relatif à l'abolition de la corvée (1785), « Mémoire pour présenter à Monsieur le contrôleur général le projet d'une banque nationale » (s.d.), projet d'édit concernant le prix du bois (s.d.), mémoire sur la nécessité de protéger le commerce et l'agriculture (s.d.), mémoire sur la meilleure forme d'administration à donner en France aux haras (s.d.), « Réflexions sur les moyens qu'emploient des banqueroutiers pour s'enrichir, [...] » (s.d.), correspondance émanant de

Gibert des Molières, inspecteur du Domaine (1788), mémoires relatifs au bureau de la balance du commerce (s.d., 1788), mémoire sur le commerce de la France (s.d.), mémoire sur un projet de dépôt et d'établissement pour le commerce de différentes machines dont celles de Jacques de Vaucanson, mécanicien, inspecteur des manufactures royales de soie, (s.d.), rapport de Claude Lazowski, inspecteur des manufactures royales, sur les réclamations de la fabrique de Louviers (1783), mémoire de Claude Lazowski concernant la comptabilité des droits de marque dans la généralité de Rouen (1783), rapport de l'académie royale des sciences sur le canal que le gouvernement fait construire en Nivernais (1786), notes sur les salines de Lorraine¹ (s.d.), mémoire relatif à l'inaliénabilité du domaine de la couronne (s.d.), *Mémoire sur le rachat dû par les gens de mainmorte* (s.d.), *Lettre d'un subdélégué de la généralité de Guyenne à Monsieur le duc de ****, *relativement aux corvées*, par Nicolas Dupré de Saint-Maur (1784), notes relatives aux impôts de la taille et du vingtième dans la généralité de Haute-Guyenne (s.d.), *Récapitulations générales des sommes allouées pour pourvoir, pendant l'an 9, aux dépenses administratives, judiciaires et autres, à la charge des départements et des arrondissements communaux de la République française* (s.d.), *Etat de répartition des 60 millions en assignats de 5 livres à délivrer à la trésorerie nationale, etc.* (s.d.).

s.d., 1782-1788

6 J 18

Commerce extérieur : *Observations des syndics de la chambre de commerce de Normandie, servant de réponse à un mémoire intitulé « Sur l'étendue et les bornes des lois prohibitives du commerce étranger dans nos colonies »* (1765), *La ligne de démarcation ou plan qui pourrait être un des moins mauvais à suivre dans l'approvisionnement des îles françaises de l'Amérique et dans le commerce avec elles*, par Jean-Baptiste Du Buc (s.d.), mémoires sur le commerce avec le Levant (s.d.), mémoires sur le commerce avec les Etats-Unis (s.d., 1783), mémoire sur le commerce avec les colonies françaises d'Amérique (s.d.), mémoire relatif à

¹ Rédigées par François Alexandre Frédéric de La Rochefoucauld.

un projet d'une compagnie particulière des Indes proposé au gouvernement (1784), *Dépenses départementales, judiciaires et administratives, affectées sur les centimes additionnels aux contributions directes* (1801).

s.d., 1765-1801

6 J 19

Affaires sociales et bienfaisance. — Actions du comité de mendicité : « Notice de quelques mémoires relatifs aux travaux du comité de mendicité » (s.d.), *Rapport [du comité] sur la nouvelle distribution des secours proposés dans le département de Paris* (s.d.). Etude de la justice et des prisons : brouillon d'un mémoire traitant des délits et des peines (s.d.), rapport du bureau des prisons sur les prisons de la ville de Clermont (ca 1782), mémoire à l'attention de Necker intitulé « Sur le danger de laisser les prisonniers dans l'oisiveté, etc. », par Musquinet de la Pagne (1789). Etude des inégalités sociales : mémoire sur les droits et charges qui pèsent sur une ville de deux mille habitants située près de Clermont (1787), mémoire traitant de la mauvaise répartition de l'impôt (s.d.). Etude de la pauvreté : états des naissances et des morts de plusieurs paroisses de l'élection de Clermont, mémoire sur le nombre de mendiants de l'élection de Clermont, correspondance relative aux causes de mortalité à la campagne d'après des observations faites dans des villages des environs de Clermont, mémoire intitulé « Sur le bien public en général » rédigé par le curé de Rosoy portant sur les conditions de salubrité dans sa paroisse, « Supplément au mémoire donné concernant la mendicité », mémoire répondant aux questions posées concernant les moyens à mettre en place pour secourir les familles pauvres, les enfants trouvés et les filles enceintes (s.d.). Etude des hôpitaux et de la santé publique : *Observations sur le message du directoire exécutif, relatif aux hospices civils, suivies d'un mémoire sur l'inviolabilité du droit de parenté, relativement à l'éducation des enfants*, par Jean-François Lambert (an VI), mémoire sur l'hôpital Saint-Abraham à Troyes (s.d.), listes des officiers de santé établis dans l'Oise et dans l'arrondissement de Clermont (s.d., 1808), extraits du registre servant à inscrire les provisions d'officiers de santé (s.d.), note relative aux travaux de Pringle et de Sutton concernant les méthodes d'inoculation (s.d.), prospectus du *Dictionnaire des eaux minérales* (1775). Etude de l'instruction et de l'enfance :

fragment d'un mémoire traitant de l'instruction du peuple¹ (s.d.), mémoire relatif au traitement des enfants abandonnés² (s.d.), mémoires sur les bienfaits et la manière d'apprêter le « riz économique » (1769), conte moralisant intitulé « L'heureux batelier³ » (s.d.).

s.d., 1769-1808

6 J 20

Fonctionnement politique, militaire, économique et social des colonies françaises et de pays étrangers. — Etudes générales : mémoire relatif à l'Égypte (s.d.), mémoire relatif au Bengale (s.d.), *Plan of the London dock, etc.* (1794). Etude des systèmes politiques : mémoire et copie de lettre relatifs aux maisons électorales de Bavière et Palatine (1775, 1778), mémoire relatif au système de gouvernement anglais (s.d.), mémoire relatif au parti des patriotes en Hollande (s.d.). Etude de la diplomatie et des affaires militaires : réflexions sur *Coup d'œil sur la Turquie* de Will Eton, mémoire relatif à l'armement de l'Espagne (1775), « Extrait d'une lettre de Ratisbonne » relative à des partages territoriaux conclus entre les cours de Vienne et de Munich (*ca* 1778), « Coup d'œil sur la neutralité armée et la déclaration de guerre de l'Angleterre contre la Hollande... » (1781), « Mémoire sur la dépense comparée de l'Angleterre en temps de paix et en temps de guerre pour les départements de la Marine, de l'Armée et de l'Artillerie » (1782), *Facts addressed to the serious attention of the people of Great Britain, respecting the expense of the war, and the state of the national debt* par William Morgan (1796), *An appeal to the head and heart of every man and woman in Great Britain, respecting the threatened french invasion, and the importance of immediately coming forward with voluntary contributions* (1798), *An appeal to the people of England, occasioned by the late declaration of the french directory* (1798). Etude de l'économie et du commerce : *Mémoire sur l'agriculture en Angleterre* (s.d.), extraits de *l'Histoire des découvertes faites par divers savants voyageurs dans plusieurs contrées de la Russie et de la Perse [...]* de Jacob Samuel Wytttenbach (s.d.), « Aperçu de la situation actuelle des finances de la Grande-Bretagne » (1783), *Considerations upon the state of public affairs at the beginning of the year 1796* par Richard Bentley (1796), *A short address to the public ; containing some thoughts how*

¹ Annoté par François Alexandre Frédéric La Rochefoucauld.

² Annoté par François Alexandre Frédéric La Rochefoucauld.

³ Rédigé par François Alexandre Frédéric La Rochefoucauld.

the national debt may be reduced, some of the internal taxes diminished, or perhaps abolished, and the supplies raised within the year (1798), *Examination of Wakefield's reply to the bishop of Landaff* par John Ranby (1798), *A sermon, preached in the church of St. John Baptist, Wakefield, december 19th, 1797, on occasion of a general thanksgiving etc.* (1798), mémoires, tableaux récapitulatifs et correspondance concernant l'économie de la Caroline du Nord, de la Caroline du Sud, du Massachussets et de la Pennsylvanie¹ (s.d., 1796-1797). Etude des conditions sociales : *The speech (at length) of the right honorable Earl Moira : on the address to his excellency the lord lieutenant on the present most alarming state of Ireland* (1798), extraits du *Traité de la police [...]* de Patrick Colquhoun (1797), *Nachrichten von der Einrichtung und dem Fortgange der Hamburgischen Armen-Anstalt* (1791-1796), *Argumente und Erfahrungen über Kranken-Besuch-Anstalten für Arme, aus den zweijährigen Rechnungs-Abschlüssen des Medicinal-departements der Hamburgischen Armen-Anstalt mitgetheilt* par Johann Arnold Günther (1791), renseignements sur la maison de force et de travail de Berne (1786), observations sur l'administration de la justice de Saint-Domingue (1789), correspondance et mémoire sur les effets que produisent en Angleterre les privilèges exclusifs émanant de M. [Lemure], notes préparatoires à la traduction² de *l'État des pauvres, ou Histoire des classes travaillantes de la société en Angleterre, etc.* de Frederick Morton Eden (s.d.), note sur l'éducation des jeunes gens en Amérique (s.d.), lettre expliquant le traitement des internés à l'asile d'aliénés d'York (1790), lettre adressée à François Alexandre Frédéric La Rochefoucauld décrivant l'administration des hôpitaux de Saint-Thomas et de Saint-Guy à Londres (1790), réponses de Kingsman à une enquête concernant l'hôpital des Enfants-Trouvés de Londres, fragment des « Réponses aux questions faites sur l'hôpital pour l'inoculation de Londres » (s.d.), fragment du journal de voyage d'un Français relatif aux maisons d'accouchement au Danemark³ (1798).

s.d., 1775-1798

6 J 21

Agronomie, agriculture et sciences. — Travaux généraux concernant l'amélioration de l'agriculture : mémoire intitulé

¹ Contient des notes et brouillons de François Alexandre Frédéric de La Rochefoucauld.

² Contient des notes et brouillons de François Alexandre Frédéric de La Rochefoucauld.

³ Manuscrit autographe de François Alexandre Frédéric La Rochefoucauld.

« Observations sur l'agriculture » (s.d.), *Tableau d'essais pour connaître [...] la propriété des différents sols de terres en différents climats, etc.* (s.d.), extraits d'un mémoire concernant le rôle des sociétés d'agriculture et le moyen d'informer des nouvelles découvertes en matière d'agriculture (s.d.), note sur l'utilité de l'établissement d'une pépinière nationale (s.d.), correspondance et mémoires adressés par [Lornoy] à François Frédéric Alexandre de La Rochefoucauld concernant l'élevage de bêtes à laines (1785), mémoire concernant l'amélioration des marais en général en France (s.d.), « Observations sur la racine de disette » (s.d.), *Catalogue de graines de toutes espèces, fleurs, plantes et arbres qui se trouvent chez Tollard Frères, etc.* (1803), *Avis et questions, sur un projet ou moyen d'amélioration qui intéresse la France, l'Espagne, le Portugal, l'Angleterre, l'Italie, l'Allemagne, l'Amérique, et en général, tous les pays* (1786), correspondance émanant d'A. Pictet, inspecteur général de l'université impériale, relative à des observations faites sur la quantité de pluie qui tombe dans un même lieu (1809). Activités du comité d'administration¹ de l'agriculture : mémoires et correspondances relatifs à l'organisation de l'agriculture et à l'introduction de nouvelles techniques et cultures (s.d., 1786). Application expérimentale sur les domaines de François Alexandre Frédéric La Rochefoucauld : mémoire relatif aux cultures et productions du canton Liancourt, enquête sur l'agriculture de différentes paroisses relevant de François Alexandre Frédéric de La Rochefoucauld (s.d., 1808-1809), états des travaux agricoles et des semences et correspondance relatifs à la ferme modèle de Louveaucourt, notes de frais concernant l'acheminement de bestiaux depuis l'Angleterre jusqu'à Liancourt (1790-1791), mémoire et correspondance relatifs à l'établissement d'un haras d'ânes étalons dans l'élection de Clermont (s.d., 1783), avertissement et correspondance donné par François Alexandre Frédéric de La Rochefoucauld à l'intention des habitants de Liancourt concernant la meilleure période pour couper les foins (s.d.), correspondance émanant d'Arthur Young (s.d., 1786), correspondance d'un expéditeur inconnu relative à l'introduction de machines agricoles anglaises à Liancourt (1786), lettre à l'intention du roi relative à un projet d'endiguement sur le territoire de la paroisse des Veys²

¹ Comité présidé par Vergennes.

² Les Veys, Manche.

(1786), lettre de Molard envoyée à François Alexandre Frédéric de La Rochefoucauld concernant le fonctionnement du hache-paille à tambour (1818). Notes de lecture sur les vertus du café de glands, la fabrication d'aimants artificiels, la nourriture des plantes (s.d.).

s.d., 1783-1818

6 J 22 Lettres, culture et arts : brochure présentant les œuvres de madame de Tencin et de madame de La Fayette (1786), index des articles figurant dans les 96 numéros du recueil de la *Bibliothèque britannique* (1799), fragment d'une brochure présentant les œuvres de Plutarque (s.d.), *Prospectus du lycée pour l'année 1787* (1786), prospectus intitulé *Observations sur l'art du comédien (ca 1774)*, affichette pour un spectacle équestre donné à l'amphithéâtre anglais situé rue du Faubourg du Temple à Paris (1783).

s.d., 1774-1799

6 J 23 Félicité Sophie de Lannion, épouse de François Alexandre Frédéric La Rochefoucauld : pièces relatives à un contentieux avec la veuve Poirée.

s.d., 1806

6 J 24 François Armand Frédéric de La Rochefoucauld. — Affaires personnelles, chasse : permissions de chasse et de port d'armes et correspondance y relative, correspondance et règlement reçus du sous-préfet de l'arrondissement de Clermont concernant la chasse aux loups (an IX-1810) ; vente de maisons à Altona¹ : correspondance et pièce comptable (1801-1802) ; paiement de rentes : quittances et correspondance envoyées et reçues émanant d'Aubé de Bracquemont et de Prévost (an X-1806) ; dépenses personnelles : pièces justificatives (s.d., an X, 1809-1815) ; correspondance diverse (s.d., 1809-1819). Activités politiques, conseil d'arrondissement de Clermont : extrait du procès-verbal du dépouillement du scrutin nommant François de La Rochefoucauld membre du collège électoral de l'arrondissement (an XI), note du préfet du département de l'Oise demandant des renseignements sur les candidats nommés par les collèges électoraux (an XII), correspondance reçue (1803, 1806), mémoire concernant la navigation, l'arrosage et le dessèchement des prairies de l'arrondissement de Clermont (an VIII), lettre du préfet du département de l'Oise adressant à François Armand Frédéric de La Rochefoucauld la liste des membres qui composent le collège électoral et circulaire précisant les conditions d'éligibilité (1815) ; Conseil général : observations présentées par le préfet du département de l'Oise aux membres du Conseil général (1810) ; Corps législatif de l'Empire : *Bulletin des lois* n°237 (1809).

s.d., an VIII-1813

¹ Près d'Hambourg en Allemagne.

6 J 25 Alexandre François de La Rochefoucauld : correspondance envoyée dans l'exercice de ses fonctions de préfet de Seine-et-Marne à Maurice Melfont concernant l'organisation des octrois.

An IX

6 J 26 Frédéric Gaëtan de La Rochefoucauld. — Carrière politique, soutien à la royauté : manifeste exprimant au roi Louis XVIII l'attachement de l'aristocratie de l'arrondissement de Clermont (1814) ; présidence du collège électoral du Morbihan : discours (1816) ; vote de la loi accordant des pensions aux vainqueurs de la Bastille : notes préparatoires au discours prononcé à l'Assemblée nationale contre le projet de loi (1833) ; amendement de la loi de 1820 relative aux jeux de hasard à Paris : notes, imprimés concernant la régie des maisons de jeux à Paris (1836) ; candidature aux élections législatives de 1849 dans l'Oise : correspondance reçue, pièces comptables et justificatives de dépenses, listes nominatives des notables du département de l'Oise auxquels ont été envoyés des bulletins de vote, listes récapitulatives des suffrages (1849). Papiers littéraires : recueil de correspondances, de notes et de mémoires divers¹ (s.d., 1768-1834). Contestations survenues entre Frédéric Gaëtan de La Rochefoucauld et ses frères lors de la succession de leurs parents : notes concernant le contrat de mariage de François Alexandre Frédéric de La Rochefoucauld avec Félicité Sophie de Lannion, extraits de correspondance entre les précédents concernant leurs dispositions successorales, pièces relatives à la liquidation de la succession de Félicité Sophie de Lannion, extraits du traité entre les cohéritiers et notes y relatives, correspondance, comptes, notes de frais de notaires (s.d., 1830-1833). Affaires diverses : pièces relatives à un contentieux avec Louis Corbin, sabotier à Monchy-Saint-Eloi, pièces relatives à un procès concernant la distribution d'une rente aux pauvres de la commune de Crèvecœur-le-Grand, bon de demande de remboursement et quittance de la caisse d'épargne de Liancourt, bulletins de cotisation de Jacques Gabry à la Compagnie d'assurance mutuelle contre l'incendie, rapport sur la maison des orphelins de Bourges, correspondance diverse reçue (1829-1857). Caroline Pétronille de Schall-Riauourt, sa femme : correspondance reçue (1852).

s.d., 1768-1857

6 J 27 Documents personnels concernant l'entourage de la famille de La Rochefoucauld. — Jean-Baptiste Barauld, régisseur du marquisat de Liancourt : pièces relatives à un contentieux opposant Barauld à Jacques Fessart, garde de Labruyère (1791). Monsieur Duval, cultivateur à Béthencourt-Saint-Nicolas : copie d'une citation à comparaître devant le juge de paix (1792). Monsieur Fagnan, concierge du château de Liancourt : correspondance envoyée par monsieur Pigeaux (1746). Monsieur Gamblon, notaire à Liancourt : mémoires des travaux exécutés

¹ Contient notamment des réflexions concernant la société, la littérature, le théâtre, l'économie, la politique et la religion. La plupart des documents sont d'auteur inconnu et très peu sont de la main de Frédéric Gaëtan de La Rochefoucauld mais ils semblent avoir été collectés et classés par ce dernier à en juger par la numérotation apposée.

dans une maison sise au hameau de la Poste à Rantigny (1887-1890). Nicolas Joseph Gérardin, serviteur de la famille de La Rochefoucauld : correspondance, reconnaissances et quittances de dettes, lettre de procuration de Nicolas Joseph Gérardin en faveur de Dominique Jacquot, son beau-frère, extraits des registres des baptêmes, mariages et sépultures de Brin¹, pièces de procédure concernant Charles Gérardin, son fils (s.d., 1783-an XII). Bonaventure Lenoir, portier du château de Liancourt : reconnaissances et quittances de dettes (1748-1783). Frederick Scheffler : correspondance reçue et pièces comptables émanant de Raeymackers et relatives à des échanges commerciaux (an IX).

s.d., 1746-1890

6 J 28-143 Papiers seigneuriaux et domaniaux.

6 J 28 Documents concernant l'ensemble des domaines de la famille de La Rochefoucauld. — Superintendance des domaines : correspondance et pièces comptables émanant de François, caissier trésorier-payeur des domaines, correspondance émanant d'Asseline, superintendant des domaines² (1784-1810). Séquestre et vente comme biens nationaux des biens de François Alexandre Frédéric La Rochefoucauld : états des biens relevant des bureaux de Clermont, Beauvais et Breteuil qui ont été vendus, état des recettes et dépenses relatives aux biens et revenus du citoyen La Rochefoucauld, compte du séquestre des biens et revenus, comptes récapitulatifs consécutifs à l'adjudication de différents biens, état des acquisitions et remboursements, titre de cession de rentes nationales au profit de François Alexandre Frédéric de La Rochefoucauld, estimation de la valeur d'une maison appelée la Ménagerie et des terrains en dépendant à Liancourt, correspondance³ (s.d., 1801-1810). Gestion de domaines non localisés : acte par lequel Cicair Ciroux reconnaît n'avoir aucun droit sur des immeubles appartenant au citoyen La Rochefoucauld (an IX).

s.d., 1784-1810

6 J 29-107 Marquisat et domaines de Liancourt⁴.

6 J 29-55 Documents concernant plusieurs localités.

6 J 29 Directes féodale et censuelle : mémoire expliquant la composition et les rattachements féodaux des différentes seigneuries relevant du marquisat de Liancourt (s.d.), registre d'aveu et dénombrement des

¹ Brin-sur-Seille, Meurthe-et-Moselle.

² Une partie de la correspondance traite des domaines situés en Bretagne.

³ Contient notamment de la correspondance envoyée par Dufraisie, l'homme de loi de François Alexandre Frédéric de La Rochefoucauld chargé de la gestion générale des biens séquestrés.

⁴ Couvre les territoires des communes de Liancourt, Catenoy, Bailleval, Rantigny, Neuilly-sous-Clermont, Cambronne-lès-Clermont, Bury, Cauffry, Mogneville, Laigneville, Labruyère, Le Mesnil-sur-Bulles.

différentes seigneuries relevant du marquisat de Liancourt (s.d.), lettre adressée par Aubry, intendant général des affaires d'Henry Roger de La Rochefoucauld, à Fontaine, capitaine du château, pour lui demander d'établir le détail des droits seigneuriaux qui portent sur les parties du domaine affermées (1688), registres des saisines pour les terres des seigneuries relevant du marquisat de Liancourt (1632-1718, 1790), extrait d'arrêt du Conseil d'Etat accordant surséance pour fournir au roi le dénombrement de la terre de Liancourt (ca 1708), inventaire des pièces des archives du château de Liancourt extraites puis rapportées pour faire la preuve de droits féodaux (s.d.), état alphabétique des tenanciers devant vinages et surcens sur un terroir non identifié¹ (s.d.), fragment isolé de l'état des redevances dues par plusieurs tenanciers (s.d.), document récapitulatif des aveux et dénombrement et des titres enregistrés à la chambre des comptes de Paris concernant les terres et seigneurie de d'Ars², Cauffry, Labruyère, Sailleville³ et Liancourt (s.d.).

s.d., 1632-1790

6 J 30 Titres constitutifs et recognitifs de rentes seigneuriales faites au profit du seigneur de Liancourt pour des propriétés sises sur les territoires de Liancourt et Mogneville.

s.d., 1660-1762

6 J 31-55 Domaines.

6 J 31-36 Acquisitions et ventes foncières⁴.

6 J 31-33 Titres de propriété pour des achats, ventes et échanges réalisés par Frédéric Gaëtan de La Rochefoucauld.

1828-1858

6 J 31 1828-1840.

6 J 32 1841-1846.

¹ Document extrait en raison de son mauvais état matériel.

² Ars, hameau de l'actuelle commune de Cambronne-lès-Clermont.

³ Parfois orthographié Sageville, hameau de l'actuelle commune de Laigneville.

⁴ Ces transactions concernent principalement les communes de Liancourt et Mogneville. Quelques actes concernent également les communes de Bailleval, Cauffry, Labruyère, Laigneville, Monchy-Saint-Eloi, Rantigny et Verderonne.

- 6 J 33 1847-1858.
- 6 J 34 Certificats de transcription hypothécaire de
contrats de vente passés au profit de
Frédéric Gaëtan de La Rochefoucauld.
1823-1857
- 6 J 35 Extraits et expéditions des titres des
propriétaires antérieurs à la famille de la
Rochefoucauld.
1772-1847
- 6 J 36 Pièces relatives au partage du domaine
entre Franck¹ de La Rochefoucauld et
François Auguste Ernest Marie de la
Rochefoucauld et aux ventes qui ont suivi.
1876-1877
- 6 J 37-48 Régie et comptabilité générale.
- 6 J 37 Compte rendu des régisseurs du domaine :
correspondance envoyée par les régisseurs
du marquisat à Aubry, intendant général des
affaires d'Henry Roger de La
Rochefoucauld (1692-1721),
correspondance envoyée par Jean-Baptiste
Barauld, régisseur du marquisat, à François
Alexandre Frédéric de La Rochefoucauld²
(1782-1787), correspondance envoyée par
Asseline, superintendant des domaines, et
François, caissier trésorier-payeur des
domaines, à François Gabriel Gastineau,
régisseur du marquisat (1792-1793),
correspondance reçue par Darly, régisseur
du marquisat ([1814]-1822).
1692-1822
- 6 J 38-48 Pièces justificatives de dépenses, factures,
mémoires, correspondance, reconnaissances

¹ Aucun Franck de La Rochefoucauld n'apparaît dans les généalogies familiales consultées.

² Contient notamment des lettres relatives aux manufactures du duc de La Rochefoucauld.

et quittance de dettes, états récapitulatifs des recettes et des dépenses¹.

s.d., 1652-1898

6 J 38 s.d., 1652-1756.

6 J 39 1767-1772.

6 J 40 1773-1774.

6 J 41 1775-1776.

6 J 42 1777-1778.

6 J 43 1779-1780.

6 J 44 1781-1786.

6 J 45 1787-1788.

6 J 46 1789-1815.

6 J 47 1816-1825.

6 J 48 1826-1898².

6 J 49 Imposition des propriétés sises à Liancourt, Mogneville, Rosoy, Le Mesnil-sur-Bulles, Béthencourt-Saint-Nicolas, Labruyère, Monchy-Saint-Eloi, Bailleval, Sacy-le-Grand, Fournival, Cauffry, Cambronne-lès-Clermont, Rantigny, Verderonne, Nointel, Neuilly-sous-Clermont, Laigneville, Breuil-le-Sec, Catenoy : pièces relatives au paiement d'impôts royaux (s.d., 1555-1708), extrait d'une délibération de la municipalité de Liancourt fixant les limites provisoires du territoire de Liancourt pour l'imposition de 1790, extraits des matrices des rôles de la contribution foncière, relevé des sections et pièces comptables établissant les revenus fonciers de La Rochefoucauld (1790-1791), feuilles d'avertissement pour le paiement des contributions directes (an XI-1842), feuilles d'avertissement pour l'acquit des contributions foncière, personnelle-mobilière et des portes et

¹ Contient notamment des documents relatifs à l'entretien du château, des écuries et du parc de Liancourt, à l'entretien de divers bâtiments, ponts et chaussées du domaine, à l'entretien et à l'approvisionnement des manufactures et de l'école militaire, aux frais de bouche, de voiturage, d'habillement, de fournitures, aux travaux agricoles et forestiers et au paiement des employés.

² Certains documents ont été extraits en raison de leur mauvais état matériel.

fenêtres et correspondance y relative, feuilles d'avertissement pour l'acquit de la contribution des patentes, la taxe municipale sur les chiens, les travaux de réparation et d'entretien des chemins vicinaux et les droits de vérification des poids et mesure (1857-1901).

s.d., 1555-1901

- 6 J 50 Exploitation du domaine : document récapitulant les baux des fermes passés sur l'ensemble du marquisat de Liancourt (1771), baux à ferme et à loyer¹ (1828-1876), états des sections du domaine de Liancourt (1850-1853), état général et nominatif pour servir de renseignement sur le revenu de Louis Pichaud, locataire, sur le domaine de Liancourt (1858), états des loyers et fermages (s.d., 1850-1858), inventaires des bois et terres appartenant à la famille La Rochefoucauld (*ca* 1878), état des biens, fonds et rentes appartenant à M. de Imbert, propriétaire à Bailleval et Liancourt, dressé en vue d'échanges avec la famille de la Rochefoucauld (*ca* 1790), inventaires des matériel et bestiaux de la ferme de Mognevillette² (1875), inventaire des objets existants à la manufacture de féculerie et scierie appartenant au marquis de Liancourt (1860), mémoires (s.d., 1862), plans parcellaires divers non localisés indiquant pour la plupart le nom des tenanciers (XVIII^e siècle), brouillons de calculs³ (s.d.).

s.d., 1771-*ca* 1878

- 6 J 51 Marais et communaux. — Partage et défrichement des marais et communaux de Bulles, Mogneville, Liancourt, Béthencourt-Saint-Nicolas, Bailleval, Rantigny, Laigneville, Labruyère, Cauffry et Sacy-le-Grand : correspondance⁴, plans, mémoires et réflexions, extrait du rôle pour le droit d'usage rendu exécutoire dans la

¹ Baux concernant notamment des terres situées sur les communes de Liancourt, Cauffry, Mogneville, Labruyère, Verderonne, Bailleval, Rantigny.

² Mognevillette, hameau de l'actuelle commune de Mogneville.

³ Concerne possiblement des calculs d'arpentage.

⁴ Contient notamment la correspondance envoyée par Jean-François de Barandiéry-Montmayeur, comte d'Essuile, à Barauld, régisseur de la terre et marquisat de Liancourt.

généralité de Soissons, extraits des registres du Conseil d'Etat, sentences de partage entre le marquis de Liancourt et les habitants, extraits et copies de titres et de déclarations censuelles, dénombremens et listes des habitants concernés par les partages, mesurages des terres et héritages, mémoires et pièces relatives aux contentieux survenus lors des partages et notamment ceux opposant le marquis de Liancourt aux habitants de Mogneville et Soutraine¹, actes d'assemblée et de délibération des habitants, baux à ferme accordés à titre gratuit contre la mise en culture du marais de Mogneville, correspondance relative au défrichement des marais de Sacy-le-Grand, mémoire récapitulatif des titres passés concernant le partage des marais entre 1614 et 1786 (s.d., 1768-1787). Demande de création d'un chemin entre Béthencourt et Louveauourt pour permettre aux animaux d'aller paître au marais de Bailleval : délibération du conseil municipal de Béthencourt (1791). Abandon par François Alexandre Frédéric de La Rochefoucauld d'une allée de frênes située dans les marais au profit des communes de Bailleval et Rantigny : minute du contrat (1792). Ouverture et curage des fossés nécessaires à l'assèchement des pâtures de Béthencourt : arrêté du préfet de l'Oise autorisant le maire de Béthencourt à accepter l'offre formulée par François Alexandre Frédéric de La Rochefoucauld de réaliser les travaux à ses frais (an XIII).

s.d., 1768-an XIII

6 J 52

Rivières. — Contentieux opposant Frédéric Gaëtan de la Rochefoucauld à Nicolas Gromont concernant le bornage des berges de la Béronnelle² : copie de titres et mémoires relatifs à la construction du canal de la Béronnelle par Roger du Plessis, correspondance et pièces de procédure (1829-1836). Contentieux opposant la famille La Rochefoucauld à M. Isoré concernant

¹ Soutraine, hameau de l'actuelle commune de Cauffry.

² Sur les titres et procédures concernant la famille de La Rochefoucauld relativement à la Béronnelle, consulter les cotes Jp 1842 et Jp 3171, cf. sources complémentaires.

une vanne établie sur le canal de la Béronnelle : mémoire, correspondance et délibération du Conseil de la préfecture de l'Oise (s.d., an IX).
Crue de la Béronnelle : correspondance (1851).
Rétablissement des berges de la Brèche : traité passé entre Frédéric Gaëtan de La Rochefoucauld et Charles Mallard (1836).
Utilisation de la Béronnelle pour le fonctionnement d'une blanchisserie : traité passé par François Alexandre Frédéric La Rochefoucauld et Jean Guesnet (s.d.).
Destruction d'un pont situé sur le canal de la Béronnelle : copie d'une lettre adressée au préfet de l'Oise par l'adjoint au maire de Liancourt (s.d.).

s.d., an IX-1836

6 J 53-55 Exploitation des bois et taillis, chasse.

6 J 53 Surveillance : correspondance, certificats de probité et lettres de provision établissant les gardes-chasses, procès-verbaux et pièces de procédures relatifs à des délits de chasse ou de détention d'armes¹, correspondance et mémoire concernant l'attribution au duc de Liancourt de la conservation des chasses de Mouy, copie d'une lettre du prévôt d'Angicourt au duc de Liancourt relative aux droits de chasse dans sa juridiction.
s.d., 1732-1878

6 J 54-55 Coupes et ventes de bois : procès-verbaux d'adjudications, récolement des bois, plans et tableaux de la division des coupes de bois, pièces de comptabilité et de procédures.
1661-1901

6 J 54 1661-1785.

6 J 55 1791-1901.

6 J 56-107 **Documents par localités.**

6 J 56-73 Bailleval.

¹ Plusieurs procès-verbaux sont rassemblés dans une chemise constituée d'une ordonnance de 1763 de Louis-Léon Potier de Gesvres, gouverneur de la province d'Ile de France, demandant, à la réquisition du duc d'Estissac, au commandant de la maréchaussée de Clermont de faire désarmer tous ceux qui n'ont pas le droit de port d'armes.

6 J 56-61 Seigneurie de Sénécourt¹.

6 J 56 Constitution du domaine : copie du titre par lequel Henry Roger de La Rochefoucauld s'oblige à payer une rente annuelle au prieuré Saint-Maurice de Senlis pour l'acquisition de la terre et seigneurie de Sénécourt (s.d.), titres d'acquisition et de ventes de pièces de terres réalisées par les seigneurs de Liancourt (1644-1775).

s.d., 1644-1775

6 J 57 Contentieux seigneuriaux : mémoires, correspondance et pièces de procédure concernant un débat de tenure entre Louis François Armand de La Rochefoucauld et le chapitre de Notre-Dame de Clermont au sujet de mouvances et terres situées à Sénécourt, mémoire et correspondance relatifs aux contestations entre le prince de Condé et le duc d'Estissac, seigneur de Liancourt, au sujet de la seigneurie de Sénécourt.

s.d., 1580-1775

6 J 58-59 Directe censuelle.

6 J 58 Plan parcellaire indiquant le nom des tenanciers, table des triages du terroir de Sénécourt, état des terres, prés et bois de la seigneurie de Sénécourt, relevé des maisons, terres, vignes, prés, bois, usages et héritages que chaque particulier possède dans l'étendue de la seigneurie de Sénécourt, relevés de plans et terriers.

s.d.

6 J 59 Cueilloirs des cens et des vinages dus à la seigneurie de Sénécourt, déclaration de

¹ Sénécourt, hameau de l'actuelle commune de Baillevall.

redevances seigneuriales sur la
jouissance du marais.

s.d., 1556-1691

6 J 60 Administration du domaine : titres et pièces concernant la constitution de rentes seigneuriales (1632-1783), baux (1549, 1632), description de l'hôtel seigneurial de Sénécourt et des terres en dépendant (s.d.), pièces concernant une procédure opposant le seigneur de Liancourt aux religieux de Saint-André de Clermont (s.d., 1665-1672), mémoires concernant les intérêts à percevoir sur des prés sis à Sénécourt (s.d., 1641), pièces relatives à un contentieux avec l'hospice civil de Senlis concernant le paiement d'une rente sur la terre de Sénécourt (s.d., 1808-1809).

s.d, 1549-1809

6 J 61 Gestion du moulin de Sénécourt : titres et procédures concernant la banalité du moulin, baux et procès-verbaux d'estimation du moulin.

1327-1785

6 J 62-73 Seigneurie de Bailleval, Louveaucourt, Béthencourt-Saint-Nicolas et Pierrepont¹.

6 J 62-64 Constitution du domaine².

6 J 62-63 Acquisition par échange au profit de Roger du Plessis, seigneur de Liancourt, des terres de Louveaucourt, Béthencourt-Saint-Nicolas et Bailleval appartenant à Louis de Hangest : titres, quittances et pièces de procédures relatives à la transaction et aux contestations survenues entre les créanciers de Louis de

¹ Louveaucourt, Béthencourt-Saint-Nicolas et Pierrepont sont des hameaux et lieu-dit de l'actuelle commune de Bailleval.

² Voir aussi les acquisitions et ventes foncières concernant plusieurs localités, cf. *supra*.

- Hangest pour la liquidation et le
paiement des créances.
s.d., 1522-1720
- 6 J 62 s.d., 1522-1670.
- 6 J 63 1671-1720.
- 6 J 64 Titres de propriété, mémoires,
plans et états des tenanciers
relatifs à des acquisitions et à
des échanges faits à Pierrepont,
Bailleval, Béthencourt-Saint-
Nicolas et Louveaucourt.
1554-1816
- 6 J 65-68 Déclarations censuelles et tables
alphabétiques des déclarants.
1601-1779
- 6 J 65 1601-1640.
- 6 J 66 1660-1713.
- 6 J 67 1737-1765.
- 6 J 68 1766-1779.
- 6 J 69 Directe féodale et droits seigneuriaux : fois
et hommages de la terre et seigneurie de
Louveaucourt (1616, 1637), cueilloirs des
censives relevant des seigneuries de
Béthencourt-Saint-Nicolas et Louveaucourt
(1765-1766), mémoire des vinages dus à la
maladrerie de Bailleval (1653), état des
vinages à percevoir sur les paroisses de
Bailleval, Béthencourt, Sénécourt et
Louveaucourt (1791).
1616-1766, 1791
- 6 J 70 Surcens et rentes seigneuriales : titres
constitutifs et recognitifs de surcens et
rentes foncières faites au profit des
seigneurs de Bailleval, Béthencourt-Saint-
Nicolas et Louveaucourt incluant des tables
alphabétiques des noms des particuliers
concernés, titre de rente passé par Henry

Roger de La Rochefoucauld au profit des religieux de l'abbaye Saint-Vaast d'Arras pour la propriété d'une maison seigneuriale sise au lieu-dit Saveuse, consentement pour la subrogation du paiement d'une rente à François de La Rochefoucauld.

1648-1707

6 J 71 Imposition seigneuriale : état des terres, prés, vignes et bois de la terre et seigneurie de Béthencourt-Saint-Nicolas, état des pièces d'héritages que chaque particulier possède sur la seigneurie de Béthencourt-Saint-Nicolas, état terrier de la paroisse de Bailleval, extrait du procès-verbal de mesurage du lieu-dit la Montagne à Béthencourt-Saint-Nicolas, Bailleval et Louveaucourt.

s.d., 1754-1755

6 J 72 Contentieux seigneuriaux : titres et pièces de procédures relatifs aux litiges opposant successivement les seigneurs de Liancourt aux seigneurs de Nointel, puis Frédéric Gaëtan de La Rochefoucauld à la commune de Catenoy concernant les limites de la Montagne sur le territoire de Bailleval (s.d., 1633-1849), titres et pièces de procédures concernant les contestations entre Charles du Plessis, seigneur de Liancourt, et Jérémie de Hangest, seigneur de Louveaucourt (1612).

s.d., 1612-1849

6 J 73 Gestion du domaine. — Perception des redevances seigneuriales sur le territoire de Louveaucourt, Bailleval, Béthencourt-Saint-Nicolas et Pierrepont : bail octroyant la collecte des censives à Etienne Vendôme (1702). Gestion des terres à Bailleval : plan d'une pièce de terre divisée dans le cadre d'échanges, pièces relatives à la constatation et à l'indemnisation de travaux entrepris par le seigneur de Liancourt sur les terres de particuliers, liste des pauvres

de la commune (s.d., 1789-1819). Gestion de la terre et ferme de Louveaucourt : état des lieux de fin de bail, baux à loyer, transactions portant obligation, mémoires et pièces de procédures relatives à une contestation entre le seigneur de Liancourt et Claude Desjardins, mémoires de travaux, mémoire des revenus de la terre, copies de déclarations initialement annexées à des contrats d'échange, pièces de procédures relatives à une saisie, comptes de fermiers, attestation de remise de cueilloir, citation de François Alexandre Frédéric de La Rochefoucauld à comparaître devant le juge de paix pour l'installation illicite d'une barrière sur le chemin conduisant de la ferme de Louveaucourt à Sénécourt (s.d., 1660-1791). Gestion de la terre de Béthencourt-Saint-Nicolas : baux à loyer et promesse de bail, titre justificatif de vente.
s.d., 1660-1819

6 J 74-80 Cambronne-lès-Clermont.

6 J 74 Constitution du domaine : titres et copies de titres de propriété de la seigneurie d'Ars, des fiefs de Damasselieu¹ et de Vaux², acquis par la famille de La Rochefoucauld et leurs prédécesseurs, et de la seigneurie de Trois-Etots, échangée avec la seigneurie d'Ars.

1356-an XII

6 J 75-78 Déclarations censuelles et tables alphabétiques des déclarants concernant la seigneurie d'Ars et le fief de Breteuil³.

1607-1783

6 J 75 1607-1624.

6 J 76 1654-1689.

6 J 77 1693-1744.

¹ Damasselieu, lieu-dit de l'actuelle commune de Bury.

² Vaux, hameau de l'actuelle commune de Cambronne-lès-Clermont.

³ Le fief de Breteuil, sis à Ars et Cambronne, fut acquis par les seigneurs de Liancourt avec la seigneurie d'Ars.

- 6 J 78 1763-1783.
- 6 J 79 Dénombrements, papiers terriers, déclarations censuelles, foi et hommages et cueilloirs des censives concernant le fief de Breteuil.
s.d., 1511-1774
- 6 J 80 Administration du domaine : correspondance, mémoires, pièces de procédure, quittances, extraits des cueilloirs et des déclarations des censives et héritages rassemblés relativement à des contestations seigneuriales ou à des ventes (1609-1785), baux (1672-1718), correspondance et procès-verbaux relatifs au contentieux entre le seigneur de Liancourt et monsieur Duplessis concernant l'acquittement de droit féodaux sur le fief de Damasselieu (s.d., 1644-1698), sentences et pièces relatives à un retrait seigneurial fait sur les terres de Mathias Carpentier (1717-1723), foi et hommage du seigneur de Liancourt au chapitre de l'église Notre-Dame de Clermont pour le fief d'Ars (1769), contrat, mesurage et récolement concernant des bois relevant de la seigneurie d'Ars (1630-1633), transactions et mémoires concernant les dîmes (s.d., 1638-1658).
s.d., 1609-1785
- 6 J 81 Catenoy et Rosoy : charte réaffirmant les banalités auxquelles les habitants de Catenoy sont assujettis (1608), extraits des déclarations censuelles, contrats d'acquisition, baux, pièce de procédure, listes d'actes concernant les fiefs de Villers-lès-Catenoy et de Rosoy (1631-1645, s.d.), correspondance relative à l'acquittement de droits seigneuriaux (s.d.), copie de titres, plan, correspondance, extraits de délibérations communales, pièce de procédure concernant les friches de la montagne de Catenoy (1788-1791), acte d'acquisition, procès-verbaux de visites, baux, convention, plan concernant le moulin à vent de Catenoy (1632-1778), mémoire, procès-verbal d'estimation, correspondance et extraits d'actes relatifs à la procédure intentée par Pierre René Poilleux, fermier à Rosoy, contre le duc et la duchesse d'Estissac, afin d'obtenir des dommages et intérêts pour des dégâts causés par le gibier sur des cultures (1783-

1784), pièces relatives à l'estimation des propriétés de madame Foré à Courcelles-lès-Catenoy (s.d., 1841).

s.d., 1608, 1841

6 J 82-86 Cauffry et Sailleville.

6 J 82 Constitution du domaine : contrats d'acquisition, de donation et d'échanges¹, quittance d'arrérages de rentes foncières, baux à nouveau cens et à rente.

1561-1838

6 J 83 Droits seigneuriaux : extraits des déclarations censuelles, mémoires et pièces de procédures relatives aux contestations survenues avec le commandeur de Laigneville pour des débats de tenure, la banalité des moulins de Cauffry et l'exercice de la justice. Directe féodale : fois et hommages rendus au seigneur de Liancourt par monsieur Héricart de Thury pour le fief de la Rue Bernier² relevant de la seigneurie de Cauffry, fois et hommages rendus par le seigneur de Liancourt au seigneur d'Ons-en-Bray pour la seigneurie de Cauffry, aveux et dénombrements de la terre et seigneurie de Cauffry, aveu et dénombrement du fief de Bergues, aveu et dénombrement du fief de la Rue Bernier. Directe censuelle : registre de déclarations censuelles et tables alphabétiques des déclarants, cueilloirs des cens et surcens dus à la seigneurie de Cauffry, table des noms et surnoms contenus dans le cueilloir de 1690, relevé des maisons, terres, vignes, prés, bois et héritages relevant de la seigneurie de Cauffry, état des terres, héritages, prés et vignes portés au plan de Cauffry et Sailleville, procès-verbal de mesurage de la terre de Cauffry, mémoire des cens dus à Gabriel Poilleu, receveur de Cauffry, déclaration des terres dépendant de la ferme du fort de Sailleville, retrait censuel sur les biens et héritages de Pierre François Morisset, saisies censuelles contre Nicolas Louis et Thomas Fourier, pièces de procédures relatives à l'acquittement de droits sur les mouvances

¹ Voir aussi les acquisitions et ventes foncières concernant plusieurs localités, cf. *supra*.

² Fief situé sur le territoire de Laigneville.

féodales, déclarations de terres situées à Sailleville.

s.d., 1629-1770

6 J 84 Exploitation de la ferme de Cauffry : baux à loyer, reconnaissance portant promesse de démolir un pignon à la ferme, évaluation des revenus de la ferme et du domaine, comptes du fermier.

1632-1748

6 J 85 Moulins. — Gestion du moulin de Cauffry : pièces de procédures concernant la banalité du moulin de Cauffry, baux à loyer, procès-verbaux d'estimations du moulin, pièces de procédure relatives à l'exploitation du moulin, titres et bail à rente relatifs à la construction, l'exploitation et au réaménagement d'un moulin sur la Brèche, cahier de comptes, pièces comptables relatives aux réparations faites, quittance des fermages (s.d., 1647-1816). Gestion du moulin de Sailleville : pièces relatives au contrat de bail à rente passé entre Henry Roger de La Rochefoucauld et Martin Pigeaux pour des terres et la construction de moulins à Sailleville, bail de la ferme et du moulin à huile de Sailleville (s.d., 1729, 1747).

s.d., 1647-1816

6 J 86 Affaires diverses liées au domaine : pièces relatives à la construction d'une route de Mouy à Liancourt passant par le lieu-dit la butte de Cauffry (s.d., 1789-1791), déclaration des biens immeubles appartenant au duc de Liancourt dans l'étendue de la paroisse de Cauffry (s.d.), procès-verbal de plantation d'un poteau dans le marais de la Tranquie (1712), pièces relatives à la saisie réelle opérée sur la succession de Jacques d'Achery, fermier de la terre et seigneurie de Cauffry, par Henry Roger de la Rochefoucauld (1685-1691), pièces relatives au partage du pré Maupin entre Frédéric Gaëtan de La Rochefoucauld et la commune de Cauffry (s.d., 1844-1845).

s.d, 1685-1845

- 6 J 87 Clermont. — Fief d'Orson¹ : aveu de dénombrement (1581-1582). Fief de Fay-sous-Clermont² : aveu et dénombrement, fois et hommages, correspondance et mémoires s'y rapportant (1642-1777). Fief de Limoges³ : dénombrement et foi et hommage (1631-1644).
1581-1777, s.d.
- 6 J 88 Labruyère. — Imposition seigneuriale et contentieux : relevés de plans et terriers, répertoires⁴ de plans de la terre et seigneurie de Labruyère indiquant le nom des tenanciers, la nature et la quantité des biens qu'ils possèdent, copies et projets de déclarations censuelles, relevé des cens dus par les habitants de Labruyère, pièces de procédure relatives à une saisie censuelle à Labruyère, titres et pièces de procédure relatifs au contentieux opposant la duchesse d'Angoulême aux habitants de Sacy-le-Grand, Cinqueux, Labruyère et Rosoy concernant les droits et privilèges régissant les marais de Sacy (s.d., 1624-1773). Gestion du domaine⁵ : bail à ferme de dix hectares de pré, plan figurant le tracé d'un nouveau chemin de Labruyère à Liancourt, mémoire récapitulatif des ventes de terres sur le territoire de Labruyère entre 1548 et 1605, table récapitulative des ventes des prés faites en 1827, liste des pauvres de la commune (s.d., 1818-1827).
s.d., 1624-1827
- 6 J 89-90 Le Mesnil-sur-Bulles.
- 6 J 89 Imposition seigneuriale et contentieux : déclarations censuelles et tables alphabétiques des déclarants⁶ (1623-1747), titres de constitution de rente d'Henry Roger de La Rochefoucauld sur le fief de Vuardancher (1700), pièces relatives à la saisie féodale faite sur François Roger de La

¹ Fief relevant de la seigneurie de Béthencourt-Saint-Nicolas et situé à Béthencourt sur le territoire de l'actuelle commune de Clermont.

² Fief relevant de la seigneurie de Pierrepont et situé sur le territoire de l'actuelle commune de Clermont.

³ Fief relevant de la seigneurie de Béthencourt et situé sur le territoire de l'actuelle commune de Clermont.

⁴ La table relative à la carte de Labruyère datant de 1773 a été extraite en raison de son mauvais état matériel.

⁵ Voir aussi les acquisitions et ventes foncières concernant plusieurs localités, cf. *supra*.

⁶ Contient également des déclarations de terres situées à Nourard-le-Franc relevant de la seigneurie du Mesnil-sur-Bulles.

Rochefoucauld¹ (1706), procédures et pièces relatives aux contestations survenues entre les seigneurs de Liancourt, le prieur de Bulles, d'autres seigneurs limitrophes et les censitaires en raison des mouvances, censives, justice et droits honorifiques (1527-1660), pièces de procédures relatives au contentieux survenu entre Philippe de Hangest, seigneur de Louveaucourt, et Philippe Guérin concernant le fief de Vuardancher (1625-1626).

1527-1747

- 6 J 90 Gestion du domaine, ferme et moulin du Mesnil-sur-Bulles : baux à loyer, procès-verbaux de visite d'estimation du moulin, procédures et pièces s'y rapportant.
- 1596-1779
- 6 J 91-97 Liancourt.
- 6 J 91 Constitution du domaine² : titres d'achats et d'échanges au profit de la famille La Rochefoucauld, liste des biens immeubles sis principalement à Liancourt et provenant de la succession Warmé.
- 1591-1826, 1847
- 6 J 92 Justice seigneuriale : liste des maisons des habitants de Liancourt indiquant le ressort judiciaire dont elles relèvent, mémoire des avoirs qui sont dus aux officiers de la justice de Liancourt.
- 1635, 1773
- 6 J 93 Imposition seigneuriale et contentieux : extraits de déclarations censuelles et estimation des biens de plusieurs habitants de Liancourt (s.d., 1777), pièce relative à la saisie censuelle faite sur Jacques Vergot (1727), pièces relatives à l'adjudication à nouveau cens d'une maison à Liancourt (1696), état de ce que doit le curé de Liancourt de cens, surcens et rente seigneuriale

¹ Bien que mentionné dans les documents, aucun « François Roger de La Rochefoucauld » n'apparaît dans les généalogies de la famille de La Rochefoucauld consultées. Peut-être s'agit-il d'Henry Roger de La Rochefoucauld ?

² Voir aussi les acquisitions et ventes foncières concernant plusieurs localités, cf. *supra*.

au marquis de Liancourt (1719), pièces relatives à la contestation entre le seigneur de Liancourt et Geneviève Duplessis concernant le paiement de la censive de sa maison (s.d., 1775-1786), répertoires contenant les numéros du plan des terres, seigneurie et prairie de Liancourt, le nom de propriétaires, la nature des biens et la quantité passée en déclaration (XVIII^e siècle).

s.d., 1696-1777

6 J 94-95 Domaine.

6 J 94 Exploitation : baux à ferme et à loyer de la ferme de la Montagne et des maisons et hôtelleries de Saint-Martin et du Mouton d'Or, baux pour des terres sises aux lieux-dits la Rame Rouge et la Montagne, pièces de procédures¹ concernant le paiement d'un bail, autorisation du maire de Liancourt et correspondance afférente pour la construction de conduits d'adduction d'eau.

s.d., 1701-1847

6 J 95 Gestion de la pépinière : lettre des comités des domaines et d'instruction publique de la Convention nationale concernant la conservation et l'entretien des jardins de botanique, correspondance et rapport des administrateurs du département de l'Oise concernant l'étendue et la situation de la pépinière, catalogue des arbres, arbustes et plantes vivaces se trouvant dans la pépinière réalisé à l'initiative de la commission nationale d'Agriculture et des Arts, titres de vente de la pépinière par François Morieux au profit de François Alexandre Frédéric de la Rochefoucauld, quittances de paiement, délibération de l'administration du département de l'Oise concernant une pétition de François Sirovy, jardinier chargé de l'entretien de la pépinière, correspondance émanant de

¹ Pièces extraites en raison de leur mauvais état matériel.

Sirovy adressée à François Alexandre
Frédéric de la Rochefoucauld.

s.d, 1786-1808

- 6 J 96 Relations avec les autorités locales concernant la paroisse et la commune. — Gestion des foires et marchés : tarif pour le mesurage des pois et fèves qui se vendent au marché de Liancourt (1731), arrêt de consentement de la justice du marquisat de Liancourt pour l'établissement d'une foire (1784). Aménagement d'un chemin reliant Liancourt à Soissons : correspondance reçue par François Alexandre Frédéric de La Rochefoucauld¹ (1786-1787). Saisie des armes du duc de Liancourt pour la garde nationale : copie de la délibération de la municipalité de Liancourt (1791). Contentieux avec les habitants de Liancourt : correspondance² et pièces de procédure (1783-1811).

1731-1811

- 6 J 97 Château, parc³ et chapelle. — Mobilier du château : listes de meubles, tableaux et objets présents dans différentes pièces du château (s.d., 1776). Bibliothèque et archives : catalogue de livres, atlas et plans composant la bibliothèque du château, liste et estimation de livre et manuscrits⁴, procès-verbal du tri et inventaire des archives séquestrées au château (s.d., 1794-1800). Aménagement du château et du parc : « Etat de la menuiserie à faire dans l'appartement que Madame occupe présentement », observations et plan concernant des projets de réaménagement, correspondance, extraits et titres d'acquisition et d'échange de différentes portions de terrains pour agrandir le parc et y canaliser l'eau de la Brèche (s.d., 1685-1819). Création de la chapelle de Liancourt : requête d'autorisation de fondation de

¹ Contient de la correspondance avec Blossac, intendant de Soissons.

² Contient de la correspondance avec Le Peletier et Blossac, intendants de Soissons.

³ De nombreux documents concernant l'entretien et le personnel du château et du parc se trouvent parmi les archives de régie et de comptabilité générale du marquisat et du domaine de Liancourt, cf. *supra*.

⁴ Cette liste mentionne notamment un manuscrit original des *Maximes* de François de La Rochefoucauld. Ce document correspond vraisemblablement au « manuscrit Liancourt ».

Charles du Plessis auprès de l'évêque de Beauvais (1605).

s.d., 1605-1819

6 J 98-101 Mogneville.

6 J 98 Constitution du domaine¹ : extraits des contrats d'acquisition d'une maison et d'une pièce de terre sis à Mogneville (1659), titre d'acquisition de bois au lieu-dit le Larris de Mognevillette (an IX).
1659, an IX

6 J 99- 100 Imposition seigneuriale et contentieux.

6 J 99 Terre et seigneurie de Mogneville : pièces relatives au contentieux opposant le seigneur de Liancourt au seigneur de Mestz concernant la propriété de la seigneurie de Mogneville (1649), titres constitutifs et recognitifs de cens et rentes faits au profit des seigneurs de Mogneville et correspondance s'y rapportant (1672-1760), procès-verbaux de mesurage des vignes, terres et prés de la seigneurie (1581, 1641), état estimatif du revenu de la terre de Mogneville (1615), extraits de terriers, dénombrements et déclarations récapitulant les particuliers possédant des biens à Mogneville et Mognevillette (s.d.), plans parcellaires de propriétés situées au lieu-dit Carbonval (s.d.), états récapitulatifs des acquisitions sur lesquelles des droits seigneuriaux sont dus (s.d.), copie des déclarations rendues au chapitre Notre-Dame de Clermont pour sa seigneurie de Mognevillette (s.d.), déclaration des terres et prés de la seigneurie de Mogneville (s.d.), correspondance et pièces de procédure relatives à l'acquittement de droits seigneuriaux (s.d.), plan parcellaire du lieu-dit le Rideau (s.d.), pièces relatives au contentieux entre le seigneur de Liancourt et Charles Fommard concernant les réparations de la ferme de Mogneville

¹ Voir aussi les acquisitions et ventes foncières concernant plusieurs localités, cf. *supra*.

(1643-1644), mémoires et pièces de procédures relatives au contentieux entre Roger du Plessis et Jacques Langlois concernant le paiement de créances sur la terre de Mogneville (s.d., 1647-1671), copie de la sentence rendue concernant le paiement de la terre et seigneurie de Mogneville par Roger du Plessis (1699), acte de transaction relative à la procédure engagée entre Louis François Armand de la Rochefoucauld et Charles Baillet au sujet du mesurage et du bornage de terres (1778), correspondance et rapport du garde-champêtre concernant la dégradation de la fontaine de Mogneville (1818).

s.d., 1581-1778, 1818

6 J 100

Fief de Saint-Denis : copie de l'acte de foi et hommage de 1666 et déclaration censuelle (1737, 1787). Fief de Spoix : états récapitulatifs des tenanciers et de leurs biens en 1566, 1688-1690, avertissements pour venir donner déclaration des pièces de terre relevant du fief de Spoix (s.d.). Fief de la Motte : états récapitulatifs des tenanciers et de leurs biens en 1632-1634 et 1689-1690 (s.d.). Fief Saint-Jean de Warty¹ : états récapitulatifs des tenanciers et de leurs biens, titres, extraits de dénombrement et pièces de procédures relatifs au débat de tenure entre les seigneurs de Liancourt et de Nogent-sur-Oise concernant le droit de justice (s.d., 1569-1705). Marais de Mogneville : déclaration des usages, mémoires, dénombremments, relevés terriers et pièces de procédures relatifs aux droits s'appliquant sur les marais, mémoire récapitulatif des diverses prétentions seigneuriales sur le marais² (s.d., 1564-1672).

s.d., 1564-1787

¹ Situé sur l'actuel territoire des communes de Mogneville, Laigneville, Nogent-sur-Oise et Saint-Vaast-lès-Mello.

² Document extrait en raison de son mauvais état matériel.

- 6 J 101 Domaine. — Exploitation de la terre de Mogneville : baux et promesses de baux (1631-1756), procès-verbal de visite de la ferme de Mogneville (1712), marché passé pour le défrichage et le labourage d'une pièce de terre (1776), plan d'une maison située rue du Marais à Mogneville (1770), contrat d'assurance contre l'incendie d'un corps de ferme situé à Mognevillette (1852). Construction d'un moulin au Pré Salmont : plan détaillé des lieux et élévation des ouvrages à établir pour le barrage de la rivière (1844). Constructions et réaménagement d'habitations à Mognevillette : plans (s.d.).
s.d, 1631-1852
- 6 J 102 Neuilly-sous-Clermont. — Imposition seigneuriale et contentieux : correspondance et acte par lequel la commanderie de Sommereux accorde la conservation de la chasse de Neuilly au seigneur de Liancourt (1763, 1767), pièces contentieuses relatives au débat de tenure entre l'abbaye royale de Chelles et le seigneur de Liancourt (s.d.). Directes féodale et censuelle concernant les fiefs d'Arthus, des Cinq Cheminées, du Bacq, de la Ferté et de l'ancien fief de Neuilly : extraits de déclarations censuelles, relevés de plans et terriers, fois et hommages, aveux et dénombremments, renseignements et notes concernant la mouvance des fiefs (s.d., 1627-1783). Gestion du domaine : reconnaissance de paiement pour la vente d'une pièce de terre et divers objets mobiliers (1823).
s.d, 1627-1783, 1823
- 6 J 103-106 Rantigny et Uny-Saint-Georges.
- 6 J 103-105 Imposition seigneuriale et contentieux.
- 6 J 103 Actes par lesquels les abbayes de Chelles et de Maubuisson cèdent leurs droits de rivière et de pêche au seigneur de Liancourt sur le territoire d'Uny-Saint-Georges¹ (1639-1641), acte par lequel l'abbaye royale de Chelles accorde la conservation de la chasse d'Uny-Saint-Georges au

¹ Uny-Saint-Georges, hameau de Rantigny.

seigneur de Liancourt (1763), plans, répertoires et relevés de plan et terriers, mémoires, pièces de procédures, extraits de déclarations censuelles, notes et renseignements relatifs aux directes, censives et mouvances concernant Rantigny, Uny-Saint-Georges, et extensions à Caucriaumont¹, Vaux², Soutraine et Auwillers³ (s.d., 1652-1783), pièce d'une procédure relative à la redevance due par la confrérie des bouchers de Clermont au seigneur de Rantigny (1742).

s.d., 1639-1783

6 J 104 Cueilloirs des censives situées sur le terroir d'Auwillers, Caucriaumont, Neuilly-sous-Clermont, Rantigny, Soutraine, Uny-Saint-Georges et Vaux, table alphabétique des particuliers ayant déclaré posséder des héritages à Neuilly-sous-Clermont et relevant de la seigneurie de Rantigny, tables indiquant les maisons, terres et prés situés à Neuilly-sous-Clermont et Uny-Saint-Georges relevant de la seigneurie de Rantigny, pièce relative à une saisie féodale faite sur la seigneurie de Rantigny, inventaires des titres concernant les droits de la terre de Rantigny.

s.d, 1605-1760

6 J 105 Fief de Vaux : table récapitulative des tenanciers figurant sur le plan de Vaux, extrait des titres de propriété du fief de Vaux, pièces de procédures relatives aux déclarations censuelles, extraits de déclarations censuelles, relevés des plans et terriers.

s.d., 1741-1774

¹ Caucriaumont, hameau de l'actuelle commune de Monchy-Saint-Eloi.

² Vaux, hameau de l'actuelle commune de Cambronne-lès-Clermont.

³ Auwillers, hameau de l'actuelle commune de Neuilly-sous-Clermont.

6 J 106 Domaine¹. — Gestion du moulin de Rantigny et dépendances : baux à loyer, procès-verbaux d'estimation, titres de rentes, pièces de procédures, pièces comptables, mémoire relatif aux obligations des meuniers (s.d., 1554-1791) plans et pièces relatives à la reconstruction d'un pont situé sur la Brèche (1774). Gestion du moulin d'Uny-Saint-Georges : titres et pièces de procédures (1567-1774). Gestion de la cure et du prieuré de Rantigny : actes par lesquels Marie et Louis François Armand de la Rochefoucauld sont assignés à donner leur consentement et consentent à l'union des revenus du prieuré de Saint-Césaire de Rantigny à la cure de Rantigny, sentence de délivrance du legs faite à l'église de Rantigny par les héritiers de François Lescollier, curé de Rantigny, copie de la déclaration du revenu du prieuré de Rantigny, pièces de procédures opposant les habitants au prier de Rantigny concernant des réparations à faire dans l'église (1653-1786). Gestion des terres de Rantigny, Vaux et Uny-Saint-Georges : listes de terres dépendant du domaine de Rantigny, baux, titres de rentes foncières et d'échanges, procès-verbal d'arpentage, plans des pièces de terre, pièces comptables relatives aux récoltes, mémoire et pièces de procédure concernant l'enlèvement délictueux d'un arbre dans le bois de Rantigny, procès-verbal de contravention de grande voirie adressé à Frédéric Gaëtan de La Rochefoucauld pour avoir construit sans autorisation ni alignement (s.d., 1480-1792, 1844).

s.d., 1480-1844

6 J 107 Verderonne. — Domaine, acquisitions² : titres relatifs à la vente d'une pièce de terre par Antoine Henri d'Andlau au profit de François Alexandre Frédéric de La Rochefoucauld (1803) ; gestion : plans parcellaires d'une partie du territoire de Verderonne indiquant le nom des tenanciers (s.d.).

s.d., 1803

¹ Voir aussi les acquisitions et ventes foncières concernant plusieurs localités, cf. *supra*.

² Voir aussi les acquisitions et ventes foncières concernant plusieurs localités, cf. *supra*.

6 J 108-129 Marquisat et domaines d'Halluin¹.

6 J 108-115 Papiers² de la famille d'Halluin.

6 J 108-109 Papiers personnels.

6 J 108 Pièces de procédures³.
s.d., 1585-1699

6 J 109 Pièces justificatives des dépenses diverses⁴.
s.d., 1573-1702

6 J 110-115 Documents se rapportant aux domaines de la famille d'Halluin.

6 J 110 Ensemble des domaines. s.d., 1645-1703

6 J 111-113 Seigneurie d'Halluin et localités en dépendant.
s.d., 1587-1705

6 J 111 Ensemble de la seigneurie ou plusieurs localités.
s.d., 1657-1704

6 J 112 Coivrel, Montgérain, Godenvillers, Domeliers, Dompierre, Le Frestoy-Vaux, Maignelay-Montigny.
s.d., 1620-1694

6 J 113 Ravenel, Rollot, Royaucourt, Saint-Martin-aux-Bois, Tricot.
s.d., 1587-1705

¹ Les domaines d'Halluin en possession de la famille de La Rochefoucauld sont constitués de terres acquises en 1743 à la famille d'Halluin et en 1749 et 1750 à la famille Scourion.

² Il s'agit de pièces de procédures et de comptabilité établies et rassemblées dans le cadre de la saisie réelle opérée sur le domaine de la famille d'Halluin au cours du XVII^e siècle. Presque tous les documents décrits ici ont pu être identifiés et rassemblés grâce à la cotation caractéristique apposée sur chacun d'entre eux sans doute au début du XVIII^e siècle. Ils concernent principalement Jeanne de Blécourt et Anne Marguerite de Margival, sa fille. Figurent également des actes relatifs à Anne d'Halluin et à ses parents, Florimond d'Halluin et Claude Marguerite de Gondy, ainsi qu'à Louis Florimond de Margival et à ses parents, Suzanne d'Halluin et Nicolas de Margival.

³ Contient notamment les pièces relatives aux démarches entreprises par Anne Marguerite de Margival auprès du roi pour obtenir la séparation de biens d'avec son mari Louis de Guilhem Caraman de Foix et la surséance du paiement de ses créances. Contient également les actes relatifs au contentieux entre Anne Marguerite de Margival et Jeanne de Blécourt.

⁴ Contient principalement des documents comptables relatifs aux frais de bouche, de transport et d'habillement.

6 J 114 Seigneurie et châellenie du Ronssoy et localités en dépendant¹.

s.d., 1631-1697

6 J 115 Seigneuries et localités des Autels, Noircourt, Rozoy-sur-Serre, Margival, Marest-Dampcourt², Mainbressy, Mainbresson³ et Brognon⁴.

s.d., 1544-1696

6 J 116-117 Papiers des familles Scourion et de Jambourg.

6 J 116 Papiers de la famille Scourion⁵. — Succession de Nicolas Scourion, Louise de Louvain et Louise Werel, ses épouses : mémoires, copies d'actes de mariage, avis de parenté et pièces⁶ relatifs aux procédures engagées par les héritiers (s.d., 1680-1749). Gestion du domaine : procès-verbaux et pièces relatifs aux ventes des bois situés au lieu-dit la Plaine à Montigny, pièces relatives à une procédure opposant Joseph Antoine de Jambourg, époux de Madeleine Gabrielle Scourion, aux curé et marguilliers de la paroisse de Montigny, transaction faite entre Joseph Antoine de Jambourg, Charles et Antoine Lemaire, charrons à Montigny, reconnaissances de paiement (s.d., 1684-1746).

s.d., 1680-1749

6 J 117 Papiers de la famille de Jambourg. — Succession d'Antoine de Jambourg et Marie Sentier, son épouse : testaments, mémoires, inventaires des pièces de procès, copies de déclarations, d'aveux et dénombrements et de reliefs féodaux, comptes et quittances, baux et titres de propriété relatifs aux procédures engagées par les héritiers⁷.

s.d., 1569-1750

¹ Contient des documents relatifs au Ronssoy, à Hargicourt et Templeux-le-Guéard, actuelles communes du département de la Somme.

² Les Autels, Noircourt, Rozoy-sur-Serre, Marest-Dampcourt et Margival, actuelles communes du département de l'Aisne.

³ Mainbressy et Mainbresson, hameaux de l'actuelle commune de Rocquigny dans le département des Ardennes.

⁴ Brognon, actuelle commune du département des Ardennes.

⁵ La famille Scourion détenait une partie de la terre de Montigny acquise par la famille de La Rochefoucauld en 1749 et 1750.

⁶ Concerne notamment des biens situés à Montigny.

⁷ Concerne en particulier Mory-Montcrux, la Hérelle et Solente dans l'Oise et Balâtre, Cressy-Omencourt, Hallu, Contalmaison, Pozières dans la Somme.

6 J 118-129 Papiers de la famille de la Rochefoucauld.

- 6 J 118 Documents concernant l'ensemble du marquisat. — Acquisition de la terre, seigneurie et marquisat de Maignelay par Alexandre de La Rochefoucauld : titre d'obligation de paiement (1743). Acquisition par Louis François Armand de La Rochefoucauld de droits successoraux sur les biens mobiliers et immobiliers de Thérèse Wattellier : reconnaissance de paiement (1769).
1743, 1769
- 6 J 119-129 Documents par localité.
- 6 J 119 Brunvillers-la-Motte : pièces de la procédure opposant Rigault et Gérard à Louis François Armand de La Rochefoucauld concernant la banalité du moulin de Brunvillers-la-Motte.
1766-1769
- 6 J 120 Coivrel et Montgérain : plan de la coupe du bois de Coivrel pour 1762, contrats d'acquisition de pièces de bois à Montgérain.
1763-1775
- 6 J 121 Fournival : baux à cens et concessions de terrain passés par les seigneurs d'Halluin au Plesseret¹.
1535-1735
- 6 J 122 Godenvillers. — Directe censuelle et féodale : plans parcellaires d'une partie de la terre de Godenvillers relevant de la seigneurie de Godenvillers comportant le nom des tenanciers, acte de retrait féodal d'une portion de bois (s.d., 1769). Exploitation du domaine, ferme de Godenvillers : baux et promesse de baux, procès-verbaux de visite et bornage du domaine (1727-1782) ; moulin de Godenvillers : baux et promesse de baux, procès-verbal de visite du moulin (1739-1784).
s.d., 1727-1784
- 6 J 123 Le Frestoy-Vaux. — Gestion du moulin et de la ferme de Vaux : baux, (1738-1784). Gestion du

¹ Le Plesseret, hameau de l'actuelle commune de Fournival.

moulin et de la ferme du Tronquoy¹ : baux, procès-verbal de mesurage du domaine (1738-1783).

1738-1784

6 J 124-127 Maignelay-Montigny.

6 J 124 Justice seigneuriale : pièces concernant la procédure opposant Anne Dubois à Jeanne Rety, actes isolés.

s.d., 1730-1766

6 J 125-127 Domaine.

6 J 125 Constitution. — Acquisitions par la famille La Rochefoucauld des fiefs appartenant à la famille Scourion à Montigny : contrats et actes de vente, décret volontaire des biens, quittances de paiement (s.d., 1714-1768). Acquisitions d'immeubles à Maignelay : titres, correspondance et pièces comptables relatifs à l'acquisition d'un corps de ferme par François de la Rochefoucauld, actes hypothécaires et reconnaissance de paiement concernant l'acquisition d'un bien immeuble (s.d., an XI-1815).

s.d., 1714-1815

6 J 126 Gestion et entretien : concession à cens d'un terrain à bâtir accordée à Vincent Heudouin, pièces comptables des dépenses, correspondance émise principalement par Geffroy, régisseur, à l'attention de François de La Rochefoucauld.

1790-1814

¹ Le Tronquoy, hameau de l'actuelle commune du Frestoy-Vaux.

- 6 J 127 Acquisition et exploitation des bois et taillis : contrat, copies de titres et pièces justificatives de paiement concernant l'acquisition du bois Tabary, contrat d'acquisition de 40 verges de bois dans le bois d'Halluin, plan de la coupe du bois de Maignelay pour 1792.
s.d., 1718-1792
- 6 J 128 Rollot¹. — Justice seigneuriale : pièces concernant la procédure opposant le procureur fiscal du marquisat d'Halluin à Jean François Pavin (1783-1784), mémoire relatif à la procédure opposant le receveur de la terre et seigneurie de Rollot à Jean Paillet (ca 1747). Exploitation des bois et taillis : plan d'arpentage du bois de Pendus [XVIII^e siècle]. Vente de bien : imprimé faisant la publicité de la vente du Pré de la Cour (s.d.).
s.d., ca 1747-1784
- 6 J 129 Royaucourt. — Constitution du domaine : pièces relatives à l'acquisition de 18 verges de terres, pièces relatives à la vente de la ferme et du domaine de Royaucourt à Hippolyte Chandon (1765-1766, 1825). Imposition et droits seigneuriaux : pièce relative au paiement de censives, traité relatif à un projet de retrait féodal (1754, 1785). Gestion des moulins : baux à loyer du moulin à vent de Royaucourt, permission pour construire un moulin à eau à Domélien² (1739-1778). Exploitation de la ferme de Royaucourt et des prés de Domélien : permission pour la construction de bâtiments dans la ferme de Royaucourt, baux et promesses de baux à loyer, procès-verbal de visite, mémoires pour les réparations du pressoir (1738-1783). Construction d'une école : lettre de supplication des habitants au duc d'Estissac pour la concession d'une place (1766).
1738-1785, 1825

¹ Rollot, commune de la Somme.

² Domélien, hameau de l'actuelle commune de Royaucourt.

6 J 130 **Seigneurie de Crèvecœur-le-Grand¹.** — Gestion du domaine : correspondance et états de comparaison du produit de l'entrepôt de tabac envoyés par le régisseur Auger, (1785-1788). Etablissement d'un bureau de poste : mémoire, correspondance (s.d., 1786).
s.d., 1785-1788

6 J 131-143 **Domaines situés hors du département de l'Oise².**

6 J 131 Ariège. — Bélesta : pièce de procédure concernant un contentieux opposant Jean-Marc Caralp, propriétaire d'un moulin farinier, à la famille de La Rochefoucauld, propriétaire d'une scierie, extrait des registres des délibérations de la commission chargée de la remise des biens séquestrés et non vendus concernant la propriété de la forêt de Bélesta.
1827, 1829

6 J 132 Aube. — Chenegy et Estissac : correspondance et certificat du maire concernant la jouissance d'une propriété, correspondance concernant la création d'un office de notaire.
1786, 1797, 1819

6 J 133 Charente. — Montignac-Charente et Tourriers: mémoire imprimé relatif à la procédure opposant Marie Louise Nicole de La Rochefoucauld à monsieur Romanet concernant les mouvances de l'évêché d'Angoulême (1770). La Rochefoucauld, établissement d'un instituteur dans le château : correspondance et copie de la pétition adressée par le directeur du pensionnat de l'école secondaire communale de La Rochefoucauld à de Fontanes, grand-maître de l'université impériale (1809).
1770, 1809

6 J 134 Côte-d'Or. — Pontailler-sur-Saône : correspondance adressée à Louis François Armand de la Rochefoucauld émanant de Thiboust, directeur du domaine du roi, mémoire.
s.d., 1785-1786

¹ Cette seigneurie a été reçue en héritage par Félicité Sophie Lannion, épouse de François Alexandre Frédéric de La Rochefoucauld.

² Regroupés par département actuel.

- 6 J 135 Essonne. — Brunoy : mémoires concernant l'entretien du château.
1710-1712
- 6 J 136 Finistère et Morbihan. — Saint-Pol-de-Léon¹ : correspondance adressée à Félicité Sophie de Lannion émanant de Jean Louis Hervé Chef Dubois, régisseur (1802-1813). Ploemeur et Nostang² : comptes des recettes et dépenses concernant la gestion du domaine (s.d., 1814-1819). Succession de Mme de Querhoent : pièces de procédures, correspondance, comptabilité des revenus des ventes, pièces justificatives des dépenses, déclarations de tenure et mémoires relatifs au partage de biens situés dans le Morbihan et le Finistère (s.d., 1780-1830).
s.d., 1780-1830
- 6 J 137 Maine-et-Loire. — Beauvau : correspondance relative à la vente par François Alexandre Frédéric de La Rochefoucauld de métairies situées aux lieux-dits la Bruyère, le Croc et le Grès.
1810-1811
- 6 J 138 Nièvre. — Cosne-sur-Loire : titres de propriétés et pièces justificatives de paiement concernant l'acquisition et exploitation de la terre de Montcheveau par Frédéric Gaëtan de La Rochefoucauld.
1814-1825
- 6 J 139 Nord et Pas-de-Calais. — Morbecque³ et Blessy⁴, acquisitions et gestion des propriétés : ratification par Anne Louis Alexandre Montmorency Robecq en faveur de différents acquéreurs de biens à Morbecque, bordereaux d'inscriptions hypothécaires, compte des recettes et dépenses, pièces justificatives des dépenses, avertissements pour l'acquit des contributions directes, correspondance.
s.d., 1808-1847
- 6 J 140 Paris. — Acquisition d'une maison située dans le faubourg Saint-Marcel au carrefour du Puis Lhermite : titres de propriétés, titres de créances, baux à loyer, reconnaissances de paiement.
1623-1671

¹ Saint-Pol-de-Léon, actuelle commune du département du Finistère.

² Ploemeur et Nostang, actuelles communes du département du Morbihan.

³ Morbecque, actuelle commune du département du Nord.

⁴ Blessy, actuelle commune du département du Pas-de-Calais.

- 6 J 141 Seine-et-Marne. — Dormelles, vente du moulin Guerlot par Frédéric Gaëtan de La Rochefoucauld à Louis Duquet : pièces de procédures, pièces justificatives de paiement.
1833-1840
- 6 J 142 Somme. — Villers-Faucon : acte de vente par Félicité Sophie de Lannion du domaine et de la propriété de Villers-Faucon au profit de son fils Alexandre François de La Rochefoucauld.
1805
- 6 J 143 Val-d'Oise. — Beaumont-sur-Oise, gestion du domaine : état de la recette ordinaire, pièces justificatives des dépenses, actes concernant la vente de bois et taillis de la forêt de Carnelle (s.d., 1606-1612). La Roche-Guyon : titres de constitution de rente et de propriétés divers passés devant le notaire du duché de la Roche-Guyon (1734-1746).
s.d., 1606-1746

6 J 144-145 Manufactures du canton de Liancourt¹

- 6 J 144 Filatures. — Création : mémoires² relatifs aux manufactures du domaine de Liancourt adressés au contrôleur général [des finances ?] dans le but d'obtenir des aides financières, réponse de l'abbé Dubois³ à une demande de renseignements sur le fonctionnement du laboratoire pour la filature de Troyes, correspondance émanant des curés de Rantigny, Mogneville, Laigneville et Labruyère concernant des projets d'établissement de filatures dans leurs paroisses, avis aux fileurs et aux fileuses de coton de Mogneville, Laigneville et Labruyère, brouillon de mémoire, correspondance et pièces comptables concernant la raison d'être et le fonctionnement de l'établissement des petites filles de Liancourt (s.d., 1783-1788). Comptabilité et gestion : inventaires des métiers, outils, ustensiles, matières, marchandises et dettes actives et passives des filatures, états des recettes et des dépenses, correspondance et pièces justificatives des recettes et des dépenses, projet de convention de cession d'une filature de lin à Liancourt, convention de liquidation des comptes relative à une bonneterie de Rantigny (s.d., 1783-1823, *ca* 1852). Relations internes : lettre d'Edme Jérôme Pierdon, dit Champagne, ouvrier de la manufacture, adressée au duc de Liancourt, au sujet de la diminution des salaires des ouvriers⁴ (s.d.). Relations extérieures : correspondance envoyée par Bigot (1784), Fourdat (1786-1787), Claude Lazowky, inspecteur des manufactures

¹ Il existe des documents relatifs aux manufactures de la famille La Rochefoucauld dans la régie et comptabilité générale du marquisat et du domaine de Liancourt, cf. *supra*.

² Rédigés par François Alexandre Frédéric de La Rochefoucauld.

³ Curé de l'église Sainte-Madeleine de Troyes.

⁴ Comporte un poème dédié au duc de Liancourt.

royales (1783-1785), Legendre et Martin, tanneurs à Pont-Audemer¹ (1784), Marie de La Rochefoucauld² (s.d.), Montaran, intendant du commerce (1784), Pétou, marchand à Louviers (1786, 1788), Pierre (1786), Renault, maître ouvrier, directeur de la manufacture de Rantigny (1783-1785), Ribard le Vieux, marchand à Rouen (1783, 1787), Thomassin de Balignicourt, marchand de Troyes, associé de François Alexandre Frédéric de La Rochefoucauld pour ses manufactures (1783-1788), Jacques Van Aken (s.d., 1800-1805) et par des auteurs non identifiés (s.d., 1783-1788, 1806).

s.d., 1783-*ca* 1852

- 6 J 145 Manufactures de faïence. — Création : brouillon de convention entre [Frédéric Gaëtan ?] de La Rochefoucauld et M. Chanou pour la création d'une association pour la fabrication de faïences communes (s.d.), acte de vente de la manufacture de faïence de Liancourt appartenant à Jacques Gabry à Frédéric Gaëtan de La Rochefoucauld et pièces de procédure y relatifs (1829). Comptabilité et gestion : quittance de paiement, mémoires, factures, bordereaux d'expédition et de livraison de matériel, notes récapitulatives des recettes et dépenses, tarifs, devis pour la construction d'une machine à pilon (s.d., 1806-1813). Relations extérieures : correspondance envoyée par l'Administration générale des hôpitaux et hospices civils de la ville de Paris (1816), Belderbusch, préfet de l'Oise (1806), Boigues et Fils (1811), Bombard-Luidet (1812-1813), Chanou (1811-1813), Chautrel (1810), Chedevilly (1806), Cochoy (1813), Derivière le Jeune (1807), Dicque (1810), Fauquet (1806), Ferafiat (1812), Fropier (1805), Goupil (1809-1810), Grevin Manenville (1806), Jourdain de l'Eloge fils aîné (1804), Laurent (1806), Lécaillier (1810), Lefleur (1810-1811), Le Prévost (1806), Mallet (1804), Minguet (1813), Rocheux (1813) et par un auteur non identifié (1812). Contentieux : pièces relatives à une procédure avec un ouvrier (1808).

s.d., 1804-1829

6 J 146 Famille de La Rochefoucauld, seigneurs de Barbezieux³

- 6 J 146 Fois et hommages, dénombrements et déclarations des biens, titres de propriétés et de rentes, obligations de paiement, pièces de procédures.

Contient notamment des titres relatifs à Barbezieux, Berneuil, Blanzac-Porcheresse, Challignac, Condéon, Gensac-la-Pallue, Montchaude, Oriolles, Salles-de-Barbezieux, Saint-Bonnet, Saint-Médard et Saint-Aulais-la-Chapelle en Charente.

1464-1792

¹ Pont-Audemer, Eure.

² Mère de François Alexandre Frédéric de La Rochefoucauld

³ Figurent également des actes passés par Michel Le Tellier, marquis de Barbezieux, Armand Jean du Plessis, duc de Richelieu, seigneur baron de Barbezieux, Roger du Plessis et Jeanne de Schomberg, Alexandre de La Rochefoucauld, prince de Marcillac, marquis de Barbezieux et Barbe du Bois d'Esquerdes, épouse de François de La Rochefoucauld.

6 J 147 Famille de La Rochefoucauld, marquis de Langeac et de Rochebaron¹

6 J 147 Titres de propriétés, pièces de procédures, conventions de tutelle et curatelle, conventions de travaux, baux, contrats de rentes et de donations.

Contient notamment des titres relatifs à Langeac, Saint-Ilpize et Mazeyrat-d'Allier en Haute-Loire, Madriat et Ambert dans le Puy-de-Dôme, Sury-le-Comtal dans la Loire, Neuvéglise et Marcenat dans le Cantal.

1567-1747

6 J 148-182 Documents isolés ou sans rapport apparent avec le fonds².

6 J 148 Copie des actes d'acquisition par l'abbaye de Saint-Just des terres de Boutavant³ en 1318 et de Trémonvillers en 1240.

s.d.

6 J 149 Annonce pour la vente d'une maison située au Grand Charonne⁴, dans l'allée de Bagnolet.

s.d.

6 J 150 Note concernant le nombre de courriers passés par la poste de Luzarches⁵ en juin 1787 et janvier 1788 (s.d.), carte intitulée *Tableau général des postes, dressé par ordre de Mr Claude Jean Rigoley [...] intendant général des courriers, postes, relais et messageries de France* (1783).

s.d., 1783

6 J 151 Extraits de *La Pratique universelle, pour la rénovation des terriers et des droits seigneuriaux*, [etc.] d'Edmé de La Poix de Fréminville.

s.d.

6 J 152 Etat des biens de différents propriétaires situés dans l'élection de Clermont.

s.d.

6 J 153 Plan de sol d'une habitation, plan de sol et coupe d'un bâtiment circulaire semi-enfoui [glacière ?], plan calque de masse d'un parc ou jardin, plan de pièces de terre situées à Sacy-le-Grand et Laigneville.

s.d.

6 J 154 Extraits des registres de délibération de l'an II d'une société populaire non identifiée.

s.d.

¹ Rochebaron, lieu-dit de l'actuelle commune de Neuvéglise dans le Cantal.

² Classement chronologique.

³ Boutavant et Trémonvillers, lieux-dits de Saint-Just-en-Chaussée.

⁴ Charonne, ancien village dépendant aujourd'hui du XX^e arrondissement de Paris.

⁵ Luzarches, actuelle commune du Val-d'Oise.

- 6 J 155 Titres de propriété concernant des terres et bois situés au Quesnel-Aubry, au Plessier-sur-Bulles, au Mesnil-sur-Bulles, à Bulles, Essuiles et Bucamps.
1450-1588
- 6 J 156 Fragment d'une pièce de procédure relative à un contentieux opposant les Augustins d'Arras à des braconniers.
1606
- 6 J 157 Carte du pays de Waes¹.
1656
- 6 J 158 Acte concernant la succession et le relief de trois fiefs relevant du marquisat d'Albert.
1665
- 6 J 159 Titres de propriété et de rentes, correspondance concernant des biens sis à Pont-Sainte-Maxence.
[XVII^e siècle], 1702-1703, 1738, 1743
- 6 J 160 Acte par lequel François Blerie reconnaît avoir reçu de Jérôme François de Flahaut le remboursement d'une rente.
1743
- 6 J 161 Mémoires et sentences judiciaires manuscrits et imprimés ne concernant pas directement la famille de La Rochefoucauld.
Concernent notamment le comte de Maillebois (s.d.), Elisabeth Canning et Jean Calas (s.d.), la duchesse de Mazarin et le duc d'Aiguillon (1763), Eustache le Cercle, Denis Fournier, Charles Boutillier, Thomas Yves et Nicolas Nicole (1763), les religieuses de l'abbaye royale de Maubuisson, Charles Lambert et madame de la Pouplinière (1764), monsieur Poncy et monsieur Masure (1770), monsieur de Moras (1772), le duc et la duchesse de Chaulnes (1772), monsieur de Bellegarde et monsieur de Montieu (1773), madame Veron et le comte de Morangiés (1773), monsieur Menager (1773), Jean-Louis marquis de Saluces, Pierre de Lur et Henri Hercule Joseph de Lur (1773), la comtesse de Polignac et les abbés de Saluces (1774), madame de Saint-Vincent (1775), monsieur Névé (1775), monsieur de Monthieu et la maréchal comte du Muy (1775), Charlotte Julie Pichon, maître Chiniac et Jacques de Pernet de Blecourt (1775), Marie Gabrielle Renard de Fuschemberg et la communauté de Beauclair (1775), le comte de Guines (1778), monsieur Manen, monsieur d'Hotman et le président d'Entrecasteaux (1778), Pierre Demontigni (1780), le marquis de la Grange, monsieur et madame Joly de Fleury, le prince de Soubise et le maréchal de Duras (1780), monsieur Brunel (1780), Jacques François Amable Tourneroché, monsieur Le Moine de Belle-Isle, Jacques Carville (1782).
s.d., 1763-1782
- 6 J 162 Clermont : feuille de route du régiment suisse de Derlack concernant son étape à Clermont (1771), état des dépenses qu'a occasionné annuellement à la ville de Clermont le passage des troupes entre 1778 et 1787 (s.d.), copie d'une note concernant les intempéries du 12 juillet 1788 (s.d.).
s.d., 1771

¹ Pays de Waes, région de l'actuelle Belgique.

- 6 J 163 Expédition de l'acte de vente de 1678 par lequel François de Thiboutot cède ses fiefs situés à Noyers-Saint-Martin à l'abbaye de Breteuil.
1777
- 6 J 164 Lettre du fils du marquis de Caumartin à Thibaust, receveur des domaines du roi à Dijon, concernant le domaine de Pontailler-sur-Saône¹.
1785
- 6 J 165 Tableaux récapitulatifs du prix des grains sur le marché de Belfort certifiés par le subdélégué Beloude.
1788
- 6 J 166 Certificat de bonne conduite délivré par François de Pierre de Bernis, archevêque de Damas, à Jérôme Alphonse Etienne Carlenc, prêtre du diocèse d'Albi.
1788
- 6 J 167 Pièces justificatives des dépenses de Jean-Baptiste Fouache, procureur fiscal du marquisat d'Achy.
1782, 1791
- 6 J 168 Etat des bateaux et trains de bois qui sont passés sous le pont de Pont-Sainte-Maxence.
1788
- 6 J 169 Éloge funèbre de William Robertson, universitaire et historien écossais.
1793
- 6 J 170 Catalogue d'une vente aux enchères à Amsterdam [concernant des obligations de financement d'entreprises commerciales en Europe et en Amérique ?].
1799
- 6 J 171 Famille Pervillé : extraits du registre des contributions patriotiques de la paroisse de Liancourt, inventaire après-décès des biens de Jean André Pervillé, extraits des actes de décès de Joseph Pervillé et d'Alexis Frédéric Pervillé, note relative au paiement d'une rente, correspondance.
s.d., 1789-an XII
- 6 J 172 Tableau de la valeur d'opinion du papier monnaie (an V), table de rapport pour convertir les cordes en décastères et les décastères en cordes relativement au flottage du bois (an VII).
An V, an VII
- 6 J 173 Arrêté du préfet de l'Oise relatif au curage des canaux et rivières non navigables.
An XI

¹ Pontailler-sur-Saône, actuelle commune du département de la Côte-d'Or.

- 6 J 174 Extrait d'une procuration faite par François Daullé à son épouse concernant des inscriptions hypothécaires.
An X
- 6 J 175 Famille Minguet¹ : livres de raison, cahiers d'exercices scolaires, correspondance, liste des maires et adjoints des communes du département de l'Oise nommés au 1^{er} janvier 1809, demande de secours formulée par plusieurs particuliers victimes d'un incendie survenu à Laigneville en l'an VIII, correspondance se rapportant à la nomination de M. Dubois, propriétaire à Liancourt, comme commissaire voyer des communes de Liancourt, Rantigny, Uny-Saint-Georges et Mogneville, plan et correspondance se rapportant à une contestation entre propriétaires riverains d'un chemin menant de Mogneville au lieu-dit « La fosse aux loups ».
s.d., an VIII-1828
- 6 J 176 Pièces justificatives de paiement diverses.
s.d., 1818-1820
- 6 J 177 Extrait des registres de délibération du Conseil municipal de Beauvais relatif au projet d'ouverture d'un canal reliant Beauvais à l'Oise.
1819
- 6 J 178 Testament d'André de Ayala.
1824
- 6 J 179 Navire français le Gange et Garonne. — Réparation des avaries : pièces justificatives des dépenses, extraits du registre des déclarations d'arrivées et de départs, et des minutes du consulat général de France aux Etats-Unis.
1832
- 6 J 180 Discours prononcé par un auteur non identifié à la société des anciens élèves des écoles d'arts et métiers.
1904
- 6 J 181 Réquisitions d'états sur transcription concernant des immeubles vendus au département de l'Oise.
1907
- 6 J 182 Photographies regroupées par commune. — Pont-Sainte-Maxence : pont. Ravenel, église : vue d'ensemble, portail. Saint-Gobain² : cavaliers de l'armée française remontant une rue menant vers l'église, cheminée [?] dans un bois, porte d'enceinte. Rousseloy : église, manoir.
[Fin XIX^e-début XX^e siècle]

¹ Charles Louis Minguet est maire de Mogneville en 1808.

² Saint-Gobain, commune de l'Aisne.

6 J 183-208 Imprimés et périodiques

- 6 J 183 *Amsterdam. Avec privilège de Nos Seigneurs les États de Hollande et de West-Frise et Suite des nouvelles d'Amsterdam* (1735).
- 6 J 184 *Annales politiques, civiles et littéraires* (1791, n°158, p. 117-164).
- 6 J 185 *Annonces, affiches et avis divers et suppléments* (1767, 1769, 1774-1775, 1779, 1781, 1783-1784, 1786, 1792).
- 6 J 186 *Bulletin de la société d'encouragement pour l'industrie nationale* (1810-1825, n° 77, 90, 93, 105, 118, 120, 129, 131, 140, 148, 248).
- 6 J 187 *Courrier de l'Europe, Gazette anglo-française* (1778, vol.3 [fragment]).
- 6 J 188 *Feuille du Cultivateur* (1790-1791, n°6, 10, 67-71, 73-74, 76).
- 6 J 189 *Feuille du jour* (1792).
- 6 J 190 *Gazette de France* (1784, n°1, 3-5, 6, 33).
- 6 J 191 *Gazette* (supplément à la Gazette du 24 avril 1767, n°33).
- 6 J 192 *Journal de Paris* (1778-1801).
- 6 J 193 *Journal du département de l'Oise par le citoyen M*** (1800-1801).
- 6 J 194 *Journal du soir de la République française* (1793).
- 6 J 195 *Journaux de clavecin et de harpe* (1783).
- 6 J 196 *L'Ami de la Constitution et correspondance patriotique* (1792).
- 6 J 197 *L'Ami de la Constitution ou le surveillant de législation et des pouvoirs constitués* (1792, n°92, 221 et 244).
- 6 J 198 Table manuscrite de *L'Ami du Roi, des François, de l'ordre et surtout de la vérité* (premier volume).
- 6 J 199 *Le courrier français* (1825, n°124).
- 6 J 200 « Les chemins de fer d'intérêt local dans les cantons nord-ouest du département de l'Oise. », in *Le Moniteur de l'Oise* (1865).
- 6 J 201 *Le Patriote François* (1792, n°968, 969 et 971).
- 6 J 202 *Le stationnaire aux frontières, ou l'appel au bon sens* (1791, n°16).
- 6 J 203 *Mémorial administratif du département de l'Oise* (n°10, 1819).
- 6 J 204 *Nouvel étamage à couche épaisse, économique et de santé, etc.* (1783).

- 6 J 205 *Nouvelles de Saint-Domingue* (1791, n°25).
- 6 J 206 *Nouvelles extraordinaires de divers endroits* et suppléments (1771, 1786).
- 6 J 207 *Nouvelles politiques publiées à Leyde* et suppléments (1800).
- 6 J 208 *The true American commercial advertiser* (30 mars 1799, n°229).
- 6 J 209 Documents en mauvais état extraits de leurs liasses d'origine.

Index des noms de lieux

- Achy, 77
Albert (Somme), 76
Albi (Tarn), 77
Altona (Allemagne), 5, 40
Ambert (Puy-de-Dôme), 75
Amsterdam (Pays-Bas), 77, 79
Angicourt, 48
Angoulême (Charente), 71
Arras (Pas-de-Calais), 52, 76
Ars (hameau de Cambronne-lès-Clermont), 43, 53, 54
Arthus (fief sis à Neuilly-sous-Clermont), 63
Auvillers (hameau de Neuilly-sous-Clermont), 64
Bailleval, 10, 42, 43, 45, 46, 48, 49, 50, 51, 52
Bapaume (Pas-de-Calais), 4, 29
Barbezieux (Charente), 23, 74
Beauclair (Meuse), 76
Beaumont-sur-Oise (Val-d'Oise), 73
Beauvais, 12, 19, 42, 61, 78
Beauvau (Maine-et-Loire), 72
Bélesta (Ariège), 71
Belfort (Territoire de Belfort), 77
Belloy, 5
Bengale (Inde), 37
Berne (Suisse), 38
Berneuil (Charente), 74
Béthencourt (hameau de Clermont), 57
Béthencourt-Saint-Nicolas (hameau de Bailleval), 41, 45, 46, 50, 51, 52, 53, 57
Blanzac-Porcheresse (Charente), 74
Blessy (Pas-de-Calais), 72
Bourges (Cher), 41
Boutavant (lieu-dit de Saint-Just-en-Chaussée), 75
Breteuil, 42, 77
Breteuil (lieu-dit de Cambronne-lès-Clermont), 53, 54
Breuil-le-Sec, 45
Brin-sur-Seille (Meurthe-et-Moselle), 42
Brognon (Ardennes), 67
Brunoy (Essonne), 72
Brunvillers-la-Motte, 68
Bucamps, 76
Bulles, 46, 57, 58, 76
Bury, 42, 53
Caen (Calvados), 34
Cambronne-lès-Clermont, 8, 42, 45, 53
Camors (Morbihan), 5
Carbonval (lieu-dit de Mogneville), 61
Carnelle (lieu-dit de Beaumont-sur-Oise), 73
Caroline du Nord (Etats-Unis), 38
Caroline du Sud (Etats-Unis), 38
Catenoy, 42, 45, 52, 54
Caucriaumont (hameau de Monchy-Saint-Eloi), 64
Cauffry, 13, 42, 43, 45, 46, 47, 54, 55, 56
Chalignac (Charente), 74
Châlons-en-Champagne (Marne), 9
Chantilly, 31
Charonne (ancien village rattaché à Paris), 75
Chelles (Seine-et-Marne), 63
Chenney (Aube), 71
Cinqueux, 57
Clermont, 4, 5, 6, 8, 10, 18, 28, 31, 36, 39, 40, 41, 42, 43, 49, 50, 54, 57, 61, 75, 76
Clermont-Ferrand (Puy-de-Dôme), 31
Clos Moré (lieu-dit de Rantigny), 65
Coivrel, 66, 68
Condéon (Charente), 74
Corbeil-Essonnes (Essonne), 30
Cosne-sur-Loire (Nièvre), 72
Coucy-le-Château-Auffrique (Aisne), 30
Creil, 18
Crèvecœur-le-Grand, 5, 41, 71
Damas (Syrie), 77
Damasselieu (lieu-dit de Bury), 53, 54
Dijon (Côte-d'Or), 77
Domélien (hameau de Royaucourt), 70
Domeliers, 66
Dompierre, 66
Dormelles (Seine-et-Marne), 73
Eloge (lieu-dit de Bailleul-le-Soc), 74
Essuiles, 76
Estissac (Aube), 71
Fay-sous-Clermont (hameau de Clermont), 57
Fournival, 45, 68
Gensac-la-Pallue (Charente), 74
Givet (Ardennes), 29
Godenvillers, 66, 68
Halluin (ancien nom de Maignelay), 4, 6, 19, 70

Hargicourt (Somme), 67
 La Bruyère (lieu-dit de Beauvau, Maine-et-Loire), 72
 La Ferté (fief sis à Neuilly-sous-Clermont), 63
 La Montagne (lieu-dit de Liancourt), 5, 27, 52, 59
 La Motte (fief sis à Mogneville), 62
 La Rame Rouge (lieu-dit de Liancourt), 59
 La Rochefoucauld (Charente), 17, 18, 71
 La Roche-Guyon (Val-d'Oise), 4, 73
La Rochelle (Charente-Maritime), 30
 La Rue Bernier (lieu-dit de Laigneville), 55
 La Tranquie (lieu-dit de Cauffry), 56
 Labruyère, 41, 42, 43, 45, 46, 57, 73
 Laigneville, 5, 42, 43, 45, 46, 55, 62, 73
 Langeac (Haute-Loire), 75
 Langres (Haute-Marne), 34
 Laon (Aisne), 30
 Le Bacq (fief sis à Neuilly-sous-Clermont), 63
 Le Croc (lieu-dit de Beauvau, Maine-et-Loire), 72
 Le Frestoy-Vaux, 66, 68
 Le Grès (lieu-dit de Beauvau, Maine-et-Loire), 72
 Le Larris (lieu-dit de Mogneville), 61
 Le Mesnil-sur-Bulles, 42, 45, 57, 58, 76
 Le Plesseret (hameau de Fournival), 68
 Le Plessier-sur-Bulles, 76
 Le Quesnel-Aubry, 76
 Le Tronquoy (hameau du Frestoy-Vaux), 69
 Les Andelys (Eure), 5
 Les Autels (Aisne), 67
 Les Cinq Cheminées (fief sis à Neuilly-sous-Clermont), 63
 Les Veys (Manche), 39
 Leyde (Pays-Bas), 80
 Liancourt, 4, 5, 6, 7, 8, 10, 11, 12, 13, 19, 25, 27, 28, 39, 41, 42, 43, 45, 46, 56, 57, 58, 60, 61, 62, 63, 73, 74, 77
 Limoges (fief sis Clermont), 57
 Londres (Angleterre), 30, 37, 38
 Louveaucourt (hameau de Bailleval), 8, 39, 50, 51, 52, 53, 58
 Louviers (Eure), 35, 74
 Luzarches (Val-d'Oise), 75
 Lyon (Rhône), 32
 Madriat (Puy-de-Dôme), 75
 Maignelay (ancienne commune rattachée à Montigny, a porté le nom d'Halluin), 4, 8, 19, 66, 68, 69, 70
 Maignelay-Montigny, 19, 66, 69
 Mainbresson (hameau de Rocquigny, Ardennes), 67
 Mainbressy (hameau de Rocquigny, Ardennes), 67
 Marcenat (Cantal), 75
 Marest-Dampcourt (Aisne), 67
 Margival (Aisne), 66, 67
 Marseille (Bouches-du-Rhône), 32
 Massachussetts (Etats-Unis), 38
 Maubuisson (abbaye de Saint-Ouen-l'Aumône, Val-d'Oise), 63, 76
 Mazeyrat-d'Allier (Haute-Loire), 75
 Mogneville, 42, 43, 45, 46, 61, 62, 63, 73, 78
 Mognevillette (hameau de Mogneville), 46, 61, 63
 Monchy-Saint-Eloi, 41, 43, 45, 64
 Montchaude (Charente), 74
 Montchevreau (hameau de Cosne-sur-Loire, Nièvre), 72
 Montgérain, 66, 68
 Montignac-Charente (Charente), 71
 Montigny (ancienne commune rattachée à Maignelay), 8, 67, 69
 Morbecque (Nord), 72
 Mouy, 48, 56
 Neuilly-sous-Clermont, 42, 45, 63, 64
 Neuvéglise (Cantal), 75
 Nogent-l'Artaud (Aisne), 30
 Nogent-sur-Oise, 62
 Nointel, 45, 52
 Noircourt (Aisne), 67
 Nostang (Morbihan), 72
 Noyers-Saint-Martin, 77
 Noyon, 33
 Ons-en-Bray, 55
 Oriolles (Charente), 74
 Ormoy-Villers, 7
 Orson (fief sis à Béthencourt, hameau de Clermont), 57
 Paris, 4, 5, 16, 17, 18, 19, 29, 32, 34, 36, 40, 41, 43, 72, 75, 79
 Pendus (lieu-dit de Rollot, Somme), 70
 Pennsylvanie (Etats-Unis), 38
 Pierrepont (lieu-dit de Bailleval), 50, 51, 52, 57
 Ploemeur (Morbihan), 72
 Poissy (Yvelines), 31
 Pontailler-sur-Saône (Côte-d'Or), 71, 77
 Pont-Audemer (Eure), 74
 Pont-Sainte-Maxence, 8, 76, 77, 78
 Pré de la Cour (lieu-dit de Rollot, Somme), 70
 Pré Salmont (lieu-dit de Mogneville), 63
 Quinipily (lieu-dit de Baud, Morbihan), 5

Rantigny, 42, 43, 45, 46, 63, 64, 65, 73
Ratisbonne (Allemagne), 37
Ravenel, 66, 78
Rochebaron (lieu-dit de Neuvéglise, Cantal),
75
Rollot (Somme), 19, 66, 70
Ronssoy (Somme), 67
Rosoy, 36, 45, 54, 57
Rouen (Seine-Maritime), 30, 35, 74
Rousseloy, 78
Royallieu (lieu-dit de Compiègne), 28
Royaucourt, 66, 70
Rozoy-sur-Serre (Aisne), 67
Sacy-le-Grand, 45, 46, 47, 57
Sailleville (hameau de Laigneville), 43, 55, 56
Saint-Aulais-la-Chapelle (Charente), 74
Saint-Bonnet (Charente), 74
Saint-Denis (fief sis à Mogneville, Liancourt et
Verderonne), 62
Saint-Domingue (ancien nom d'Haïti), 32, 38,
80
Saint-Gobain (Aisne), 78
Saint-Ilpize (Haute-Loire), 75
Saint-Jean de Warty (fief sis à Mogneville,
Laigneville, Nogent-sur-Oise et Saint-Vaast-
lès-Mello), 62
Saint-Martin-aux-Bois, 19, 66
Saint-Médard (Charente), 74
Saint-Pol-de-Léon (Finistère), 72
Saint-Vaast-lès-Mello, 62
Salles-de-Barbezieux (Charente), 74
Sénécourt (hameau de Bailleval), 49, 50, 51,
53
Senlis, 19, 49, 50
Soissons (Aisne), 8, 28, 29, 47, 60
Sommereux, 63
Soutraine (hameau de Cauffry), 47, 64
Spoix (fief sis à Mogneville, Liancourt et
Monchy-Saint-Eloi), 62
Sury-le-Comtal (Loire), 75
Tabary (lieu-dit de Maignelay-Montigny), 70
Templeux-le-Guérard (Somme), 67
Toulon (Var), 29
Tourriers (Charente), 71
Trémonvillers (hameau de Saint-Just-en-
Chaussée), 75
Tricot, 66
Trois-Etots, 53
Troyes (Aube), 36, 73, 74
Uny-Saint-Georges (hameau de Rantigny), 63,
64, 65
Vannes (Morbihan), 5
Vaux (hameau de Cambronne-lès-Clermont),
8, 53, 64, 65
Vaux (hameau du Frestoy-Vaux), 68
Verderonne, 43, 45, 46, 65
Versailles (Yvelines), 31
Villers-Cotterêts (Aisne), 30
Villers-Faucon (Somme), 5, 73
Vuardancher (fief sis au Mesnil-sur-Bulles),
57, 58
Waes (région de Belgique), 76
York (Angleterre), 38